No 11013 Shanghai Wednesday 8 May 1935 THE EASTERN TIMES Published every morning and evening including Sunday

時報

民國念四年 五月八日 星期三

今天本報二張 埠另加張 本埠增刊一張 售大洋三分 四厘

第一萬一千零十三號

內政部登記證警字第三五二號

中華郵政特准掛號認為新聞紙類

上海法大馬路吉祥街口

巨成袍 經理

交通牌

墨龍牌

義和記織造廠

男女線襪

貨真價實

絞盤牌為社會公認的第一流名烟

上海市衛生局免費注射預防霍亂疫苗通告

本局爲預防霍亂維護市民健康起見自本年五月一日起開始免費注射預防霍亂針特組注射隊派赴各機關團體施行注射並委託各醫院附設預防接種分處以利普遍凡我市民欲接受注射者可逕來本局或市區衛生事務所或各分處注射如有三十人以上之集團可函請本局定期派員注射特此通告

中國經濟學社出版

經濟學季刊

第五卷第四期

湖南經濟及年會論文專號

▼湖南經濟

讀湖南批發及零售物價指數……盛俊
湘鑄問題……李權時
湖南之茶業……吳覺農
湘省金融之今昔……張素民
會國藩之經濟思想……唐慶增

▼年會論文

政府應統制何種經濟……李權時
統制經濟與中國……諸青來
民生主義之計劃經濟及統制經濟……陳長蘅
中國統制經濟應取之政策……鄧峙冰
統制計劃技術三種經濟與中國……吳德培
中國施行統制經濟步驟之商榷……莊智煥
中國實行統制經濟之條件與辦法……葛豫夫
統制經濟之基本建設……何有藻
統制國際貿易問題……蔡爐民
統制中國糧食問題……賈士毅
統制中國航業問題……杜邦紀
錢幣救國方法釋義……李雲良
能力本位制之討論……劉子任
評馬著中國經濟改造……吳德培 李權時

零售每冊五角 預定全年四冊二元 國內郵費在內

商務印書館總代售

283

預約出書 發售特價

本辭典預約截止後 不及訂購諸君 紛紛來函要求展期 盛情難卻 茲特提出新書

發售特價壹千部

原價每部二十元 現祇售十四元

即日購書 便宜六元 將來售價 不折不扣

以兩星期爲限 賣完提前截止

敬告預約諸君

本辭典發售預約發數諸君紛紛訂購本局感謝之餘易勝榮幸茲書已出版請持約券向原定處取書已繳清書費者寄定戶除向上海直定者外餘請持預約券挨號寄交「上海大連灣路世界書局總務處營業部」俾便按號寄呈

中國藥學大辭典

世界書局

太和清血片

人身血液含毒必多瘡癤疹癬日久且能釀成瘰癧骨痛本品能殺菌滅毒使毒素盡量排洩外出病治霍然厥功無匹 每瓶五角

小兒自身藥片 專治嬰孩百病 常備一瓶 有病無病

疾病與良藥

太和潤導丸 通便消積 開胃去痛

上海四馬路太和藥房發行

鬎鬁之治療

鬎鬁一症大部纏綿治以尋常藥物往往經年累月反覆不愈且其病菌能將髮根侵蝕淨盡使患處毫髮不生雖然此特過去之情形耳現在用如意膏以治愈鬎鬁固易事也此膏殺菌力强治療效偉而絕不刺戟善治一切皮病皮傷

上海九畝地鎭昌德記號夏昌庭君來書云「舍弟秦庭年六歲久患鬎鬁其苦不堪後以如意膏治之不數日即霍然痊愈鄙人手背偶被開水燙傷以此膏搽之其靈驗亦同焉」如意膏治皮病皮傷固然神效而治面瘡痱疹膿疱酒刺等皮疵亦極滿意誠療膚萬能之藥膏也

各藥房均有出售或逕向上海江西路四五一號韋廉士醫生藥局函購每匣大洋七角六匣三元五角郵力在內

利九命 新亞肝膏製劑

補身造血劑

本品自動物肝臟內提出之精華補血強身之功效極爲靈驗主治貧血衰弱各種虛弱病後恢復期內用之尤爲有益有粉片及注射液三種

上海新閘路一千零九十五號 新亞藥廠發行 各大藥房均有出售

無線電真空管之七種製造原理 其中之六均由「愛斯」所發明

世人共推其爲真空管之老前輩 ★★★★★☆

遠東總經理 美國無線電聯合公司 上海寧波路四七號 電話一四〇四〇

製法精密 堅固可靠

愛斯真空管 爲無線電歷史者無不信用

各大電料行均有出售

愛斯無線電真空管 ARCTURUS

慘絕人寰 一件謀財害命案

棄婦死於叔父之手 削肉棄骨 嫁禍於人 黑夜刲殘屍卒被擒獲

可惡徐迪甫復敢

[illegible]

父亡母去夫也不良

[illegible]

招婿入贅女忽失踪

[illegible]

謀財

……加害……

徐迪甫以反對姪女招婿者、實因懼男尚餘田地二十餘畝、及餘蓄數千元、早存覬覦之心、一旦贅婿入家、姪女財產、勢將絲毫不得染指、乃於正月初九日下午一時許、先與姪女發生口角、繼用扁擔將應男擊破頭顱、僅慘叫救命一聲、即是斃命、徐家內係獨家村、而家中人除應男一人外、其餘婦均傭工、均爲迪甫之人、故將姪女擊斃後、外人無從知悉、五日深夜十一時許、將屍體秘密舁入附近墳園中埋葬、至天明吉期、則宣稱姪女應男、已於昨夜出走失踪、乾宅以事起倉卒、未得成婚、而其未婚夫馬桂龍、雖一再找尋、亦未得蹤跡、

嫁禍

……於人……

徐迪甫既將姪女謀斃後、深恐爲人起疑、乃報告該管陳坊橋公安分局、僞稱其姪女徐應男失蹤、係媒人屠紹雄串同贅夫馬桂龍、誘拐捲逃、以圖嫁禍於人、該分局以事關拐捲逃、當即將屠等拘送青浦縣公安局、轉解縣政府司法科訊辦、經該縣承審員一再究訊、以事無實證、僅將贅婿馬桂龍暫押看守所中、聽候偵查、媒人屠紹雄交保一千元出外、時甲長諸仲華認爲應男失蹤可疑、復以職責關係、當即秘密偵查、藉明眞相、

削肉

……癸丹……

經多次調查結果、認徐迪甫實有極大嫌疑、且據諸仲華自謂彼係天主教徒、素不信鬼、自應男失蹤、馬桂龍入獄後、某晚復於朦朧中夢見應男披頭散髮、大呼「伯伯伸冤、」醒而異、深悟應男決已去世、故而出此、乃具呈縣府、請求澈究、縣府當論該保長李鶴年、會同當地分駐所巡長潘煌切實偵查、時徐迪甫聞外間風聲甚緊、深恐屍體被人發現、復將女屍掘起、舁回家內、埋葬米囤下、但輾轉籌思、終覺不妥、乃復將屍體取出、架火焚燒、又恐臭氣外溢、不免敗露、最後復將屍體截分多段、用殺猪刀削去皮肉、骨殖用炭火煨焦、裝入蒲包內、沉入附近舊石灣河浜中、

刲骨

……撈獲……

至七月三十日、適有網船漁夫、於舊石灣河浜中捕魚時、忽撈起一沉重之蒲包、打開視之、乃係骷髏一顆、及燒焦零亂之骨殖、不覺大駭、仍棄河內、事爲該管公安分局探悉、當由甲長諸仲華出資二十元、將蒲包撈起、一面飛報縣政府請驗、徐迪甫聞訊、知事敗露、猶圖最後掩飾、竟又雇舟邀集幫凶多人、乘深夜擬用強將蒲包搶出、移去屍骨滅跡、該地公安分駐所事先已有準備、派有武裝警察十二人、分別埋伏麥田中、迨徐等到來、即予逮捕、

沉冤

……大白……

當場捉獲者計有正凶徐迪甫・幫凶顧福林・王阿園（紹興人、係徐之舅兄、）鄭某（紹興人、搖船爲業、）鄭某係前夫強雪友）四名、惟其中顧福林一名、乘警士不備、於黑夜中脫逃、追捕未得、翌晨（本月一日）青浦縣長徐家驥親臨驗屍、一面命區長方仲華帶同法警查抄徐家、當又抄出應男血鞋襪各一隻、並查得米囤下埋屍泥窟一處、又傳傭工名購子（年□歲）嚴訊、供出徐迪甫謀斃姪女毀屍滅跡經過詳情如上述、乃將囚犯三名、加銬釘鐐、帶縣法辦、

橫行三省作惡廿年 三匪魁伏法

有衆萬人之張黑臉等

在押談往事不勝今昔感

義子卅七名多半死逃亡

大患一朝除人心大快

[illegible]

狡兔營三窟 渠匪有四家

[illegible]

深夜入虎穴 擒得三匪歸

[illegible]

鐵窗話往事 不勝今昔感

[illegible]

只爲貧與仇 被迫上梁山

[illegible]

乾坑二十餘 個個是匪魁

[illegible]

罪惡已滿盈 一律判死刑

[illegible]

三匪就刑時 均不發一語

[illegible]

南京路冠生園及各支店……應時令之需要

飲冰室總動員

冰淇淋 每客一角起
各種刨冰 每客二角起
鮮桔子水 每客四角

冠生園著名 果子露 不摻糖精現已上市

中興路發生離奇血案

持刀嚇妻 自傷性命

車夫沈吉豐……

黃昏同出夫歸妻猶未歸 懷疑衝突不料竟演慘劇

昨晨九時許、閘北中興路西中興棉花廠間壁無門牌ノ瓦平房內、發生一血案、死者名沈吉豐、三十五歲、鹽城人、妻祁氏、二十六歲、略具姿色、沈拉黃包車度日、前日下午五時許出外拉夜班、其妻亦即外出、當時據祁氏稱至虹口母家、迨昨晨七時餘、沈交班回家、見伊妻不在家中、

怒

……非常憤……

至九時後、祁氏自外歸、沈即扭住毆打、祁氏被毆後、倒臥牀上哭泣、沈不許其哭、持利刃恫嚇、不知如何沈氏並未受傷、反向自己左胸猛戳一刀、流血倒地、經人報告該處新閘分局太陽廟派出所第五十九號崗警、聞訊到來、將受傷人着祁氏伴往新民路普善醫院療治、詎至院時因

多

……流血過……

經醫生視察後、知已不救、命沈速即回家、及歸家進門、即已氣絕斃命、崗警遂將祁氏帶所報告、當轉送新閘分局、一面着地保王少廷投上海地方法院報請相驗、昨日傍晚死者猶躺臥在板門上、身穿青・白・黑布短衫各一件、內襯絨衫、

刀

……胸前一……

創口潤約數分、下着黑布絮脚管袴、白布鞋、灰線襪、同居均已逃避、由地保派夥爲其看管門戶、據鄰人云、死者家鄉有兄弟、及前妻所生十三歲女兒阿寶、現已有人致書死者家鄉通知、

殺人案要犯 判死有疑點

阜甯人李國成、因於民國二十年八月十五日下午六時、糾同現已伏法之同鄉顏金標及在逃羽黨、在法租界西新橋街發商旅館內、開鎗擊斃蔣忠漢・夏永生・薛姓等三人、並擊傷

德國透服殺菌白濁白帶專藥

梅濁苑星

五淋白濁……一盒斷根

特種梅濁苑星

上海柯爾登洋行經理

華茶銷路遲滯原因

國貿局接紐絲綸華僑報告

補救方法務須減輕成本

國際貿易局近接紐絲綸華僑來函、以茶爲我國特產、著名全球、往昔紐絲綸茶市爲我國所獨佔、乃近三十年來、印度錫蘭亦運茶來紐、與我國競爭甚烈、華茶銷路漸感遲滯、降至今日、我舊有獨佔之茶市、幾盡爲印錫茶所奪、考其原因、厥有數端、該局昨特公開發表、以爲我國茶商之參考矯正、玆分誌如下、

售價昂貴不合口味 華茶售價昂貴、印錫茶低廉、物貴祇少數富人購買之、廉則人人樂用、故華茶內價貴遂不易與印錫茶爭雄、西人飲茶喜和牛乳及糖、此其習慣也、而華茶可貴處、在其香味、須經煮水泡沖、注神細啜、始能辨認其佳妙、若一和糖乳、味香全失、故華茶不爲西人所重、又因印錫茶味色濃厚、西人慣用已久、反疑華茶之清淡爲茶質低劣、故不喜購買、此爲失敗原因之一也、

混雜劣質缺少宣傳 中國茶商間或貪圖近利、於茶中參雜劣質、或竟將用過茶葉晒乾和入、以致信用喪失、且又內包裝不得法、茶抵紐時、竟牛蛀虫、故華茶致無人顧問、若錫印茶品質、分類極爲認眞、裝潢嚴密、且印錫茶商時於紐地報紙、刊登巨幅廣告、無形中、早將印錫茶銘於紐人心腦、且時派要員來紐考查茶市情形、宜傳印錫茶之佳處、華商則從未登報宣傳、推銷方法、亦不研究、人遂多不知之、此爲失敗最大原因之二也、

重徵茶稅歧視待遇 紐絲綸政府對於華茶每磅徵稅五便士、而於印錫茶、因印度錫蘭皆爲英屬領土、與紐絲綸同爲英帝國之一部、課以優遇稅率、每磅抽稅三便士、華茶納稅稍重、售價隨之昂貴、此爲失敗原因之三也、

補救方法按症下藥 上述失敗原因、其補救方法、須按症下藥、最要者爲減輕茶之生產裝運經營諸費、俾華茶得廉價出售、次之茶商應嚴守信用、改良包裝諸法、又次之紐人不知華茶佳處、不明飲法、故應竭力宣傳、使其明悉、導其試用、抑猶有進者、我國茶商、多獨家資本、各自營業、以致資本人才、兩皆缺乏、誠能集合才資、組織大規模之公司、則減輕茶之生產費運輸費、改良裝潢及宣傳廣告、皆易於舉辦、今日世界各項企業、皆聯合組成托辣斯制、吾華商實應急起直追云、（日日社）

先施花露水

牌子一年老一年 品質一天好一天

各處均有經售

八彩 極樂世界依正莊嚴佛像

[illegible]

有正書局

今日上海大香檳賽

下午一點一刻舉行 門劵分十元五元二元三種

上海跑馬總會啓

交通銀行發付股息通告

股東諸君公鑒本行廿三年份股息現定於五月一日開始發付即請攜帶新股票向就近本總分支行憑取股息除分函外特此通告

交通銀行董事會啓

標金續堅 上落漸狹 結果計漲六元六角

[illegible]

上午

[illegible]

◇上午開盤　◇上午收盤

[illegible]

中央銀行掛牌

[illegible]

銀洋錢市

[illegible]

上海崇據交換報告

[illegible]

◇金業交易所

◇銀樓飾金

◇海外銀電

匯豐掛牌

[illegible]

外匯平穩 內盤英緊美鬆 上落均微

昨（五月七日）外灘市況、英美均平、西商出納均靜、銀行方面華比大量三井均出、交通購買以前進、其餘各行出納不一、至於海外銀市、在休假期內英美均長、匯兌本跌三七五、美升一分二五、中央掛牌、英平美升一二五、關金加一厘、匯豐牌、價法本略升、其餘均平、內盤市況、英緊美鬆、良因匯兌美對英餘升之故、

英金

早開即緊○六二五、計現貨三二五、八月八便士○六二五、三井一月出六月八便士一八七五、台灣銀出與大英、麥行出上海四顧現貨一二七五、大英再落出六月二五、五月三一二五、市況轉平、見匯豐三井均出六月一五、正金出大英五月三二五、後二菱賣售、結果與早開同、[illegible]半日交易共十餘萬鎊、華商軋進數萬鎊、

美金

[illegible]

債市堅定 掉期交易略多 九六繼續趨高

[illegible]

◇華商證券交易所

[illegible]

棉市續趨穩定

[illegible]

紗市始疲終堅

[illegible]

◇紗布交易所

◇海外棉花電彙集

粉市近俏遠疲 朋麥亦趨平疲

[illegible]

◎上海麵粉交易所

◇雜糧油餅交易所

▲滬南米市

▲滬北米市

[illegible]

招商局 船期廣告

江順　江新　新江天　泰順　新銘　海貞　公平　海祥　江安　海利

快輪准於五月九日星期四晚開往漢口沿途各埠均靠

[illegible]

殺人犯 爲父復仇

灌雲縣政府 有案可稽

◆……王連輔供出行兇緣由爲自衛……◆

向在北火車站爲運貨小工之灌雲縣人王連輔、三十歲、本年元月十二晨、在閘北虬江路廣家花園隔壁、浦順興鐵舖門口手執鐵錘、將其同族兄弟王連牛擊斃後、即投四區公安局報稱因報殺父之仇而觸犯刑章、公安局以案關人命、即將王連輔解送地方法院、由檢察官偵訊終結、

◆以殺人罪提起公訴◆

業由陳庚孫推事、一度開庭訊問、因被告王連輔、在開審時口喊冤、求庭上行文調閱灌雲縣政府之通緝王連牛案卷、如果灌雲縣政府無此案卷、

◆辦伊死刑心亦甘服◆

等、陳推事核准、諭令被告還押、候調卷再訊在案、茲悉該案昨日又屆開審之期、王連輔到案後、陳推事曰、本院已行文將灌雲縣政府案卷調來、確係因你有殺父之仇、但是你不該將他打死、應報警局依法辦罪、王連輔答、我是拖他到公安局打官司、因他與我掙扎、在上

◆取一塊大石頭打我◆

我因手中無武器、不能抵抗而逃走、他竟在後緊追、我被追情急、逃至浦順興鐵舖門口、見有打鐵鐵錘柄在門旁、遂伸手取得一柄、向他猛力一擊、竟打破了他的腦袋致死、並非存心就要打死他、他在原籍將我父槍殺、庭上查明、即依法辦罪云云、訊至此、陳推事遂諭、本案辯論終結、定本月十一日宣判、被告還押、

觀察衣飾

要求分割遺產 捕頭之妻對兄起訴

被告因病不到 官諭雙方提出證據

[illegible]

約值十萬。

元以上、完全由長兄世豪管理、並不依法分割、爲此提起訴訟、請求分給四分之一、計洋二萬五千元云云、昨午後由特一院彭時推事開民十四庭傳訊、被告延馮美學律師到庭辯護、先由彭推事傳姚靜敏到案、訊問起訴事實及原告經濟狀況後、以原告並未繳納訟費、雖請求訴訟救助、然觀察原告衣飾及考其狀況、非無力繳納訟費之人、故着令補繳、旋由馮律師起稱、姚世豪年二十四歲、上海人、住華德路三百廿號、今日因病

不克到庭。

並就事實予以抗辯、謂原告訴狀所列房田俱有、係與叔所合有、平涼路則田係特有財產、故實際財產價額祇值二萬六千餘元、除去祖母贍養費、祇二萬元、原告得四分之一、祇五千元、並提起反訴、要求扣除原告出閣時取去之款二千五百五十元、及負担喪葬祖父欠債六千九百六十元中之四分之一、且墳田爲共有、請判令

不能分析。

云云、而姚靜敏對於二千五百五十元一點、承認確有此款、惟稱內中二千元係母何氏所給與、存於匯德豐號、已完全倒去、向有五百五十元乃母親借出之款、由我討回、購置嫁衣等物云云、庭上以雙方所稱、應提相當證據、乃諭改期再訊、並令出外和解、

兩劫案 三盜判罪

[illegible]

看燈死車下 幼孩身首異處

[illegible]

桂省府 未向英美烟公司借欵

滬報傳說殊非事實

廣西省政府經濟委員會委員兼該省統計局局長楊綽庵、日前來滬、考察工商各業、業已畢離滬、外報載楊氏向滬英美煙公司商借一千萬元分四年付清、作該省建設費用、將廣西省所產煙草原料作押品、並准該公司在該省有收買煙草專權十五年之說、據記者向各關係方面探悉、此項借款傳說、殊非事實云、

Veramon Schering

凡拉蒙

立止一切疼痛

經來疼痛請服凡拉蒙

各大藥房均有出售

郵儲匯業局 小額壽險下月實行 外商舉辦決予取締

交通部郵政儲金匯業局、爲謀便利一般勞工階級起見、特計劃舉辦簡易人壽保險、惟外商近有仿效舉辦者、殊與我國法律相牴觸、政府將加以取締、記者昨特向郵儲局方面探詢、據悉、前日報載在美國註冊之友邦人壽保險公司、近在楊樹浦創辦小額人壽保險、頗與郵儲局所創辦之簡易壽險相似、按簡易壽險、即係人壽保險、在歐美各國、名爲工業壽險、因其工資係按星期發給、其保費亦按星期繳納、郵儲局此次舉辦之簡易壽險、目的在謀民衆利益、並非以贏利爲宗旨、已經立法院批准、定七月一日實行、再上月立法院將簡易人壽保險法通過、其第一條條文、即規定「簡易人壽保險爲國營事業、其他保險業者不得經營之」、是在五百元以下之小額保險、無論何公司、均不得經營、其意甚爲明顯、現外商友邦公司所辦之小額壽險與立法通過之法律頗有牴觸、政府爲維持國營事業及法律尊重起見、將予以取締云、（中央社）

市黨部通過 五九國恥紀念辦法

上午九時召集各界開會 全市半旗停止娛樂誌哀

明日爲「五九」國恥紀念日、本市市黨部定於上午九時、在楓林橋該黨部大禮堂、召集各界代表、舉行紀念大會、其紀念辦法、昨經常會通過如下、㈠召集上海市各界代表、舉行紀念大會、定名爲上海市各界代表舉行國恥紀念大會、㈡會場假市黨部禮堂、㈢日期五月九日上午九時、㈣本月八日起、登報通告、（甲）各界於是日一律停止娛樂、並下半旗誌哀、（乙）推派代表參加大會、㈤大會主席由市黨部委員担任、㈥函市公安局於是日加緊防範、免滋擾擾、㈦發表告國恥紀念告民衆書、（大公社）

夏季房捐定期開征

上海市財政局、將房捐規則第十三第十六兩條、加以修正、凡商住各戶、每季房捐滿十元以上者、由稽征處於每季開始徵收前、填發通知書、捐戶接到通知後、限十五日內自行携帶通知書投處繳納、如逾限十天、尚未投處繳納者、派員到門征收、悉按應納捐額加收百分之二之罰金、前項辦法、決自本年夏季起實行、關於每季房捐不滿十元之戶、仍舊由稽征處派員征收、其有自行投處繳納者聽之、關於本年夏季房捐、已定期五月十六日開征云、

滿山紅

慎言

（一四〇）

第七回 錦習難除閑門……

前情縮記

[illegible]

菱香見嘯梧不叫她出去、樂得在屋內躲懶一面倒茶，一面的嘻嘻笑着問道：「姑爺！今天上那兒去？袍子全濕了！」嘯梧道：「可不是，你給我找件棉袍來。」菱香到後面，把衣櫃打開拿出一件綿袍，嘯梧把衣服脫下，換上袍子說道：「你把皮袍拿到外面烤乾！」菱香道：「皮袍一烤，就壞了，不如拿到外面透透風倒好。」嘯梧道：「不用拿出去，你一拿出來，給別人看見，便知道我回來了！你只在屋內想法把牠弄乾。」菱香道：「在屋裏有什麼法子？」嘯梧道：「你用熨斗熨一熨！」菱香道：「用熨斗熨，濕氣透到裏面，毛全糟了！」嘯梧道：「不要緊的！這件皮袍，不是好的，熨壞了，也不要緊，我只要外面弄乾，不要給大小姐看見就行。」菱香聽了，笑了一笑，找出電熨斗，插在插梢上，把皮袍舖在桌上，拿了電熨斗，慢慢熨着。嘯梧這件皮袍，今天經了兩場大雪，已經連裏面全濕，現給電熨斗一熨，冒起白朦朦熱氣，帶出一股微臭，嘯梧坐在椅上，一聞這股氣味，忙站起來道：「怎麼！什麼氣味，別弄燒了！」菱香笑道：「不會的！這裏面太濕，一熨就有這種氣味。」嘯梧不放心，走過去一看，只見熨斗一貼下去，便冒出一股白氣，說道：「你不要熨燒了！」菱香道：「不會！不會！」嘯梧道：「這樣一來屋裏，總弄得不是味了！」菱香道：「要不拿到耳房熨去。」嘯梧道：「也可以的！」菱香抱了皮袍，嘯梧代提熨斗，一同來到耳房，菱香把皮袍舖在炕上，嘯梧就在炕沿，看菱香低着頭熨着皮袍，一塊一塊熨去，手法很是輕捷，暗忖別看這小丫頭，做事很聰明的，我一向對她，都不注意，今天細看起來，面目雖長得不怎麼好，卻有一種媚氣，因問道：「你平日常熨衣服嗎？熨得這樣熟悉！」菱香道：「可不是！小姐衣服，那一件不熨，不熨不穿的！」嘯梧道：「你事情做得這麼好，大小姐疼你嗎？」菱香笑了一笑道：「不挨罵，就好了，今年索老太太來了賞我三塊錢，大小姐還給要去呢！」

徐琴芳在杭州　（鳳子）

麥格爾風播音

♥銀國月刊，」於昨日（七日）出版，其封面爲徐素貞的微笑，內容頗可一讀。

♥這幾天明星公司之一號至五號汽車，往來於杜美路楓林橋之間，時末間斷，每車總是去滿來空。

♥聯友電影協進社，現又籌備教授班，使社員逐步進展，以期達到協助電影之成功目的。

♥徐欣夫對於作「翡翠馬」籌備閑忙，一面待復審通過，一面設計攝製方針。

♥中國電影學會之「十日電影」，恐將更改半月刊或月報，但無論如何，須在六月一日出版刊物。

♥快活林總經理張丙生，近來對於出品，力求精良，其戲中之臨時演員亦甚注意，據聞張丙生頗贊成聯友電影協進社的社員。

♥宣景琳與顧梅君，蘭君姊妹在明星導演科練唱京戲，均爲青衣詞調，鄭小秋充任琴師。

月明星光

一，王飛娟將主演一聲

片，劇本正由劇務部根據她的個性編製。

二，香玨着晚在金城再度試映後，即送京電檢會檢查，不日將在金城正式公映。

三，鄭麗珠所唱之香玨歌，分贈各界，索閱者附郵票一分，寄海格路月明公司，當即原班寄奉。

四，月明入藏攝影隊，在佛都拉薩逗留三月，在路共計八月，並經尼泊爾印度等處，攝片達五萬尺，共費銀五萬餘元，確是偉舉。

五，何非光在香玨裏是中彈死的，所以他向人說，這是他的第一次死。

六，女戰士，是丁丁編的，富有革命性，劇本已送京檢查。

七，李法西編的「流亡」劇本，已兩審通過，即將開拍。

「美人恩」大功告成

白雲

「美人恩」是張恨水的一部名著，天一公司把它搬上銀幕，由文逸民導演，陸麗霞，李英，魏鵬飛，張振鐸，沈亞倫，趙笑佛，蕭正中，田太宜等男女明星通力合演，另外並聘「明月」，「新華」兩大歌舞團，流歌星白虹、黎明健，嚴斐，周璇，徐健等數十人參加表演，珠聯合璧，若如錦上添花。是片係在二月前攝成，但因穿插字幕，加配音樂歌唱，工作極繁，故遲至最近，始全部功德圓滿，預料日內當可送京審查，公映期亦當在不遠。

郎丹　染指油

染指油（五種色澤）
洗濯油
油質潔甲液
百貨公司　洋廣貨店　均有出售

售價每瓶大洋五角

L'Onglex

(2)

妓孕？

感謝　治肺名醫　馮子鈞

回過臉來！

倔妮子倔強性成嬌憨作態　霎時間回嗔轉喜帖然就範

進呈　雙獅牌花露水

特號一元三角　大號五角　三號一角八分　二號三角　四號一角二分

上海中法大藥房總發行

電通「風雲兒女歌」

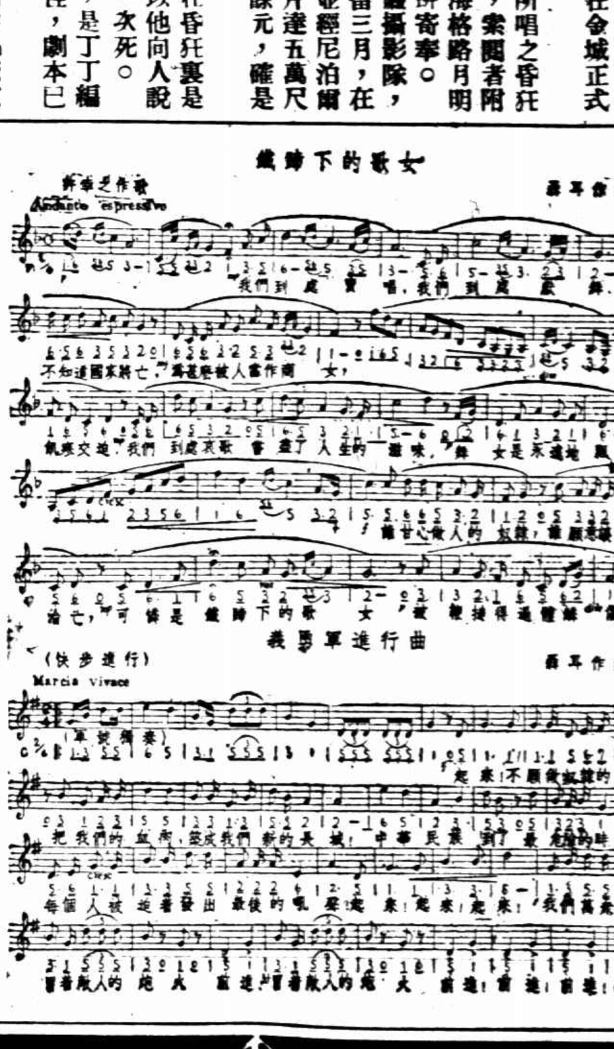

開拍典禮盛況　文化影業公司

異軍突起的文化影業公司，於日昨午夜舉行開拍典禮，參與該公司開拍典禮的各界人士約二三百人，海上聞人杜月笙，張嘯林，王曉籟，陳永霖，張慰如諸先生，亦均參加，是夜首先開拍者爲舞台場面，即劇中「江南旱災振濟游藝大會」一場，劇中爲寫實起見，敦請王曉籟先生講演，由蔡鈞徒先生担任記錄，王曉籟先生的演講詞十分沉痛動人，王曉籟先生說：「水災一線，旱災一遍，故旱災實較水災危險尤深……老實一句話，災區裏遭難同胞現在都無衣無食，飢寒交逼，請諸位先生移吸香煙之耗費，以濟災民……」聞者莫不動容　王曉籟先生演講罷，即開拍該公司處女作「父母子女」劇中游藝大會第一節目：「黃金萬兩」，「黃金萬兩」一劇，舞台場面之富麗，爲國產影片中所罕見，是劇表演之歌舞女演員，在開拍之前，曾經長時期之訓練，故表演各種舞姿均極精湛無匹，據說該舞係由歐洲著名舞蹈家教授，伴奏者亦係上海著名外國樂隊，主演即名馳全國的歌舞明星龔秋霞云。

贈錦囊

貂班華（吳佩華）·黎莉莉在棒球場、（昊德）

殷壽光律師事務所遷移

律師殷壽光執行律務有年，扶弱濟貧，蜚聲海上，茲以北京路事務所不敷應用，業已遷至南京路先施公司東首大陸銀行三樓辦公，電話九一二七五號、

火車站行李過磅須先檢查一旅客情虛逃脫　遺棄兩皮箱與一舖蓋　滿儲紅丸

～百十九袋十餘萬粒之多～

滬杭甬鐵路上海南站、昨日上午十時由該路軍警兩處公同查驗旅客遺棄兩皮箱一舖蓋內所藏大批紅丸、當解淞滬警備司令部收訊、茲將詳情分誌如下、

本月四日上午七時許、有一旅客、年約廿餘歲、携帶皮箱兩隻、舖蓋一個、到站向售票房購買上南站至浙江義烏車站三等聯運車票兩張、該客持票及行李等至行李房購行李票、當時該站行李員江顯庭向該旅客告知、該皮箱等照章須檢查後、方可過磅、然後裝入行李車、當據客答稱、所有行李皮箱之鑰匙、在友人處、忘未帶來、俟取來請你檢查過磅、

乃其去後逾三小時之久、並未來領、經該行李員知照值班路警、巡長許靈明四處查尋無蹤、旋由行李員江顯庭及巡長許靈明分別報告值班站長余德汶及警務段長核辦、

警務段長韓尚英即會同站長余德汶雙方將遺棄之行李三件用火漆封固保存、即將該行李帶至警務段暫存、除將旅客聯票兩張暫存余站長外、一面仍飭警探四處查尋、杳如黃鶴、

待至本月七日上午十時、因事閱三日、仍未見有旅客來站認領、殊爲可疑、故於昨日上午十時、由警務段長韓尚英會同車務處車務副段長黎冠及南站正站長周斌武、雙方眼同啓視皮箱檢查、皮箱有棉被包裹、藏紅丸八十布袋、每袋約一千粒、其另有一皮箱、亦用被胎包藏、內紅丸卅九袋、共計一百十九袋、計十一萬三千二百十一粒、有南洋公司老獅馬牌字樣、其舖蓋內並無違禁物品、

警務段以案關夾帶違禁紅丸物品、除派警探嚴密偵緝該逃犯務獲解究外、未便處理、即於昨日下午五時備文解送淞滬警備司令部核辦、

胡濱張廖鄉　盜刦農家　綁幼女　震澤五匪行刦　刀傷婦人

（吳江訊）、湖濱張園鄉老瀆兜農民金大良、家道小康、前夜十時許、突由太湖方面駛來匪船一艘、載匪十餘人、均操江北口音、身穿短衣、持有槍械、上岸後、即至金家、破門而入、將金之兒媳綑綁拷打、逼問藏銀之所、並將金之孫女（年十一歲）綁架下船、臨去時開槍數十響示威、向太湖逸去、事後檢點、計被刦丟現洋二百元、衣服二十件、蠶絲三十車、昨由事主金大良投報縣府、請求派警追緝贓盜、營救肉票出險、又震澤橋下鄉牌樓兜鄉婦沈氏家、於前夜十一時許、突來盜匪五人、均操本地口音、越墻入內、抵沈氏臥室時、沈氏正在酣睡、被匪以棉被將頭面裹住、沈氏與匪抗爭、致被用刀刺傷左手腕、同居沈杏寶母子兩人、自睡夢中驚醒、高聲呼喊、亦被綑綁、旋匪徒恣意搜刦一過、即携贓而逸、計被刦去鈔洋七十元、金圈金戒各一隻、昨由事主投報當地警局請緝、

空屋起火　毀壁施救

法租界普恩路九十四號弄隔壁荒場上、數年前有所謂大新昌者、在該地搭蓋平房四間、開設織綢廠、迄今年距不久以故停頓、該項空餘、昨晚七時半、該屋中忽然起火、經救火會聞警趕來敲開屋壁入內施救、旋即熄滅、共焚去平房一間半、屋內舊儲之染缸數只、未被燬去、

自首之花會要犯　瘌子頸寶芳上訴　駁回

花會要犯凌寶芳、又名林寶芳、綽號瘌子頸寶芳、前經通緝未獲、上月凌忽偕同律師向捕房自首、當解第一特院、依法提起公訴、結果判決凌處徒刑一年二月、併科罰金一千元、凌奉判不服、又向該院合議庭提起上訴、業經審理終結、昨午宣判上訴駁回、

索欠曾起鬪毆　行兇人傷

鄞阿海否認

住楊樹浦路大康紗廠工房之宜興人沈桂生、本年二月廿二日之間、與人爲債務糾葛、毆打受傷內部、經醫生醫治、詎不見效、延至前日午刻身死、其妻沈孫氏事後投楊樹浦捕房報告、謂伊夫實被海州路八十九號鄞人鄞阿海打傷而死、捕頭飭中西探將該被告拘獲、帶入捕房收押、昨晨解送第一特院刑二庭、工部局律師厲志山起稱、被告在捕房否認、本案請爲延期、詳查案對于沈有無關係云云、據沈孫氏稱、夫與被告是日爲索欠糾葛、被其打傷胸次小肚等處、本當報捕、嗣經大康紗廠許姓調解未報等詞、質之被告供、與死者認識多年、前時代其向人借款十元、向索齟齬有之、並不打架、沈死後、乃妻到來、欲取賠賀十元未允、乃報捕、[illegible]據張修之醫生云、上月十七日死者至余處醫治、其肺部小肚受創、似係老病、不能確定爲打傷、吳助辯推事論仍還押、候查明核奪、

一再混用僞鈔　被擒解究

紹興人高培生、二十五歲、在北四川路九三四號某機廠爲夥、三日前有一男子持中國銀行僞鈔一元、在高手購去汗衫一件、迨高察覺、人去已杳、昨日上午十時許、該男子忽又到店買襪、仍出中國僞鈔一元、給高找錢、當被察破、鳴警將其拘獲、復在其身畔搜出僞鈔兩張、一併帶至北站分局、由梁秩初局長提訊、據供名孫三郎、崇明人、卅歲、僞鈔係由吳淞黃鶴鳴處得來、不知是僞、後察係由吳淞黃鶴鳴處得來、不知是偽、[illegible]日前以僞鈔在店中所購、局長核詞、以案關故意混用僞鈔、當由解送警局法辦、

形形色色　婦人邁倒斃

鄞縣婦人鄭史氏、年六十五、夫故多年、且乏子女、孑然一身、含苦茹辛、賴女紅苦度、邇因年齡衰高、目力不濟、其女紅生活、無人顧問、不得已於上月廿九日乘輪來申、先至公共租界漢璧禮路胞弟史[illegible]家、[illegible]下午二時許、鄭史氏擬赴南市竹行弄[illegible]成里胞妹袁史氏家、甫行經[illegible]地方、突然倒地、氣息奄奄、勢頗危殆、袁史之夫袁永[illegible]、立將鄭氏車送小東門南洋醫院、醫治無效、延至傍晚六時、在院氣絕殞命、[illegible]據袁史氏投報[illegible]、死者鄭史氏爲民人[illegible]之胞姊、素有疾病、[illegible]、法院[illegible]。

麗華公司　九週紀念大減價

四樓特設　陳貨大市場　掃除陳貨　賤價傾銷

新式繡花童衫每件二角半

摩登女裝長大衣每件四元半　德國三十八寸搪瓷面盆每元二只

二樓新闢　綢緞傾銷場

電印派立斯每尺二角
三眞絲鋼扣紡每尺一角零
大量名貴綢緞每尺一角二角三角

足頭　純毛新花呢每尺九角　買一尺再送一尺　顏色數十種男女服均合

電木杯保暖熱水瓶每只五角
德國老牌刀片每包十片四角九分
正蔴紗花袖汗衫每件一元九角半
今天買一件再送一件

（罐頭部）
五香卞雞魚三罐九角八
五香鳳尾魚四罐九角八
五香肝腎二罐九角八

▲瓷器部▼
美國厚水杯四只一元
刻花熱水杯每打六角八
電光邊茶杯碟四套九角九
今天四樓賤售各色眞絲綢旗袍料七角

南京路中　中華商店　浙江路東

五週紀念大減價

◎綢緞疋頭◎

大傾銷

二尺呵達綢原價每尺六角八減沽二角八
二尺福綠綃原價每尺七角八減沽四角
新花嬰桃綢每尺二角
純毛新花嗶嘰每尺三角

120枝繡新花襪套　三雙四角半
童裝蠶絲花口襪二雙三角半
大號新花格子毛巾被每條一元八角
清香玫瑰頭水每瓶九角（買一送一）
龍門牌線汗衫每件一元半買一送一
中人線汗背心　五件一元
新式西裝吊袜帶　每條八角

二樓特闢　陳貨推銷場　各貨賤售一至五折
各色蔴紗汗褲三條八角
中人運動短褲每條二角半
海軍裝每套二角半

新新公司　大減價

請注意今天

鞋部
美國女裝皮鞋今天一折祇售三元
美國花布女鞋原價四元今天一元二雙
美國白布女鞋原價三元今天一元三雙

首飾部
新穎嵌鑽戒三百五十種　特價每只由廿八元至一百卅五元

綢緞部
四十五寸法西綢　三十餘色色色俱齊
每二元幾尺一律優待送八尺
下午二時起

煙草部
十枝PETER JACKSON香煙每百枝原價二元半　特沽一元五角
廿枝克雷斯香煙一元五盒
一百枝總統郎達利雪茄每盒二元七角半

足頭部
最新全毛西裝薄花呢雙幅每碼五元半再減八五折
印花府綢祇售一元四碼

洋什部
三百二十針新式小方眼眞絲舞襪每雙六角二雙一元一角
上等幼結蔴紗男汗衫原價每件二元一角　特沽一元九角半
買一件再送一件

主治　腎氣虛弱　腰背痠痛　陽萎遺精　自汗盜汗　貧血身弱　病後虛憊　婦女血虧　宮冷不姙　藥房均售。

上海佛慈國藥廠發行　西藏路三十九號　電話九〇六三一

中法大學生輕生無救

黃鎌祖仰毒

有負父兄期望豈僅家庭不幸

遺書三封未說明緣故

滿腔熱望竟成空

法租界亞爾培路四百十號中法大學醫藥科三年級學生黃鎌祖、廣東中山人、年二十三、入校已三年、日在校中上課、夜則寓在西成愛斯路十七弄七號中法大學寄宿舍內、本月五日傍晚六時二十分、黃由校

步返宿舍

時、面現愁容、神色大變、旋忽吞服奇羅芳藥水一瓶自殺、追經同學發覺、已倒臥牀上、不省人事、急報學校當局、雇車將黃送入海格路中國紅十字會第一醫院救治、經醫生救治之下、奈因中毒已深、雖用多種急救方法施救、終不見效、竟於昨晨七時死於醫院、

惡耗傳至

校內、所有同學莫不痛惜、身後情形十分蕭條、乃由諸同學共資若干以爲賻儀、致送黃之家屬、黃屍當由家屬備棺收殮、黃有一父一兄、均在本埠太古輪船公司任職、兩人月入不滿百金、其兄年逾三十、尚未成婚、爲切望其弟之學業有成、故省食節用、以供弟求學之費、而黃竟有負父兄期望、突然抱厭世之心、殊出意外、聞其

自殺原因

傳有兩點、一爲經濟困難、一爲功課問題、校方於事後、在西成愛斯路寄宿舍中搜得遺書三封、兩致父兄、其一致同宿舍學友張某、三信之中並未述及自殺原因、僅係訣別之詞云、

寓客服毒發覺

公共租界天津路四百六十九號實信旅館、昨午十二時、發覺二百十四號房內有旅客服毒自殺、當由該館報由捕房召到救護車、將客載送仁濟醫院求治、問其名姓阿狗、寧波人、年二十三、於投宿時、已服毒、原因由於經濟、

劉景桂痛哭　檢察官決上訴

……劉亦擬請檢察官對逯明上訴……

北平七日中央社電、劉景桂爲殺逯案、第一審判決後、檢察官原擬放棄上訴、嗣因律師江庸發表論文、引用大公報社評、斥劉、并稱如不上訴、可毀檢察制度、因之引起檢察官之注意、決定上訴、對劉景桂部分雖表示服、但對逯明放棄上訴、劉聞已到上訴消息後、痛哭失聲、亦擬請檢察官對逯提起上訴、又電、檢察官對逯放棄上訴、

跌下汽車殞命　車夫待究

住華界斜土路平民住宅一百四十一號南京人周九源、四十一歲、向在南黃浦北票煤輪船碼頭爲扛煤小工、於六日下午在北票碼頭搭乘華北煤礦公司汽車夫南通人張斌南（二十五歲）所駕法租界照會F字一百三十九號運煤卡車來北市、於一點三刻時、卡車駛經法租界徐家匯路三百四十一號門前、速度甚高、車身顛簸、周站立車上不愼、以致跌下、頭部受傷、頓昏去、當時同車小工李新祥張福根卽令張停車救護、詎張未聞、仍向前疾駛、迨卡車駛抵目的地停下、汽車夫始得悉周在途中跌下、卽再駕車駛至出事處所找尋、周因傷倒臥地上、由巡捕查見帶至捕房、轉送廣慈醫院、因傷重不及醫治身死、張等開車至出事處找尋、周之尸身已經車送驗屍所、旋由法捕房派探將張斌南及證人等傳案訊究、昨日上午報特二法院、由王任檢察官蒞所、驗明死者委係生前因跌傷身死、官諭屍身交由屍弟具結領殮、至車夫、有無過失、由警務處偵查核辦、

指媳不貞毆傷自盡

松江倉楓命案審結

證人供詞前後大不同　一婦遭牽涉心有不甘

松江縣西外倉橋街全劉氏被翁及夫指其不貞、凶毆受傷後服毒身死一案、迭誌前報、七日上午又開刑庭審訊、傳周松生周氏（周松生之母）許谷如全連甫等審覆後、全望才等質訊、指定彭律師爲義務律師到庭爲被告辯護、先據許谷如供、當時看見不相識之女人在吳家公堂西首、手執門閂、向另一女人（指劉氏）辱罵、今日爲全姓老頭子喚我來作證、打與不打不看見、此事在二月初二下半天、初二走過全家門前、我告訴全老頭子、你的媳婦與人相打、又云此事係周某告不知姓名女人告訴我、前後供詞不符、又據全連甫供、媳劉氏確與周松生姘識、周氏係周松生之母、母與女姘識、故將劉氏毆打成傷、因服毒身死、據周松生供、周氏係其母、十七歲時入贅、妻於前年去世、豈有子姘其母之理、與全劉氏不認識、周氏供、五十一歲、住吳家公堂西、家有一子一媳、全連甫不認識、其有意誣告求究、全望才供、妻劉氏何時服毒不知、當由劉檢察官到庭論告畢、彭律師辯護後、宣告辯論終結、定十一日宣判、全望才羈押、全連甫交原保、餘均飭回、退庭、

以最懇懃之美意
最誠摯之態度
把最傑出之名烟—紅買司干
貢獻給
最知己之良友
並徵最深厚之情誼
中國華美烟公司出品
本埠總經理永華烟公司
地址貴州路逢吉里
電話九五〇三〇號

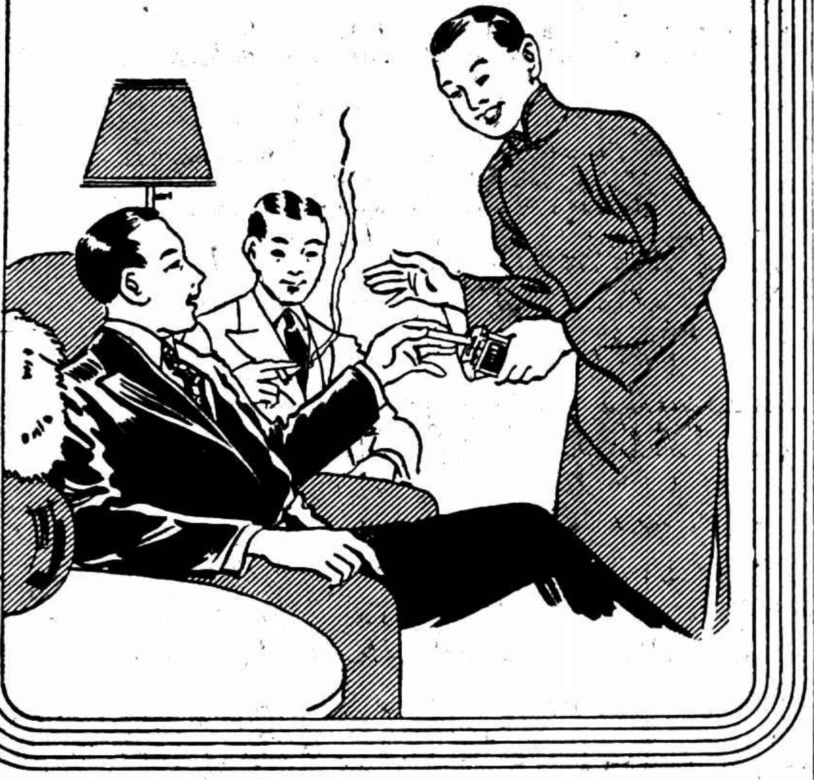

紅買司干
特種大号香烟
注意　保存十支紅買司干廿五包裝大匣盖十只可掉獎勵袋一只袋内有券凴券掉高貴物品·

老牌子
新優錢
每包售銅元十五枚

各烟紙店均有出售

大學女生受罰不甘服

被人控以妨害・名譽　判決後上訴

改期再開辯論

劉之振被罰而未有散發傳單之事……

寓居林德路道德坊廿二號之本地女子吳佩英、廿二歲、務本女中畢業、上月間具狀地方法院、以刑事自訴大夏大學女生南通人劉之振妨害名譽一案、業經審理終結、判決被告劉之振處罰金五十元、并登報道歉、被告不服、提起上訴、昨日午後二時、由顧立廷推事開刑十庭、票傳兩造到案審理、首據上訴人劉之振供稱、廿二歲、現在大夏大學二年級讀書、去年春間、受

金巷小學

之聘、担任英文國語教員、因與校長黃彥昇意見不合、私將聘書一年改爲半年、我因黃彥昇破壞聘約、具呈教育局控告校長是事實、並未發傳單破壞吳佩英之名譽、她在法院告我、亦無確實證據、判令我登報道歉、并科罰金五十元、我當然不服、因此上訴云云、繼由被上訴人吳佩英供、我在金巷小學當教員、位置本是劉之振的、因她被辭職、她認爲我

奪她位置

故在外散發傳單、破壞我名譽、後來我到上海女中與先生處、看見傳單、詢係何處拿來、與先生云、是郵局寄來、後經我多處調查確鑿、是劉之振散發、因她告校長破壞聘書、案卷中與傳單中

文意相同

訊至此、關推事本擬諭令開始辯論、劉之振遂向庭上請求曰、我委任之辯護律師未到、請庭上改期、關推事遂諭本案改期本月十三日候上訴人辯護律師到案、再開辯論、

京交行舞弊案　定期宣判

◎南京七日中央社電、京交行舞弊案、寗地法院刑庭七日上下午開庭續訊、到被告葛興華等十二人及律師九人、全案已審理及辯論終結、定十三日下午二時宣判、附帶民訴部分亦定十三日同時宣判、

槍決烈毒犯

（警備司令部）

戒絕後復行使用

淞滬警備司令部前據市公安局呈解高新余烈性毒品一案、到部、經飭交軍法處審訊明確、依法判決、該高新余使用烈性毒品、經戒絕後、復行使用、處死刑、意圖營利爲人私打嗎啡、處死刑、應執行死刑、並經檢同卷判、呈奉軍事委員會委員長行營指令照准在案、昨日該部已將該犯高新余一名驗明正身、綁赴刑場、執行鎗決、高新余又名高國生、五十歲、上海人、

搗落鳥巢　釀成命案

南通訊、富安沙人沈鳳翔、宅前樹上有一鳥巢、被人用竹竿搗落、沈鳳翔誤爲陳小章之童養媳王素姑所爲、率家人往陳家責問、王素姑適抱幼女毛毛、在門前嬉戲、毛毛方四歲、久病初愈、來人不由分說、向王喝打、王素姑被毆鬆手、致毛毛女孩墮地、立時氣絕、雖經醫治罔效、陳小章六日向法院報驗、劉承審官、派警赴沙、取保死孩屍體來城候驗、

爲養女受辱求援助

……藝員尹聲濤函南團體……

伊索古馬戲班中荷人勾串華工作非禮之事

天蟾舞台藝員尹聲濤、爲養女被侮受屈、昨特函本埠各團體請予援助、原函略云、早年在原籍江北育嬰堂、領養生甫數月之女嬰、呼名阿培、今年已十有三齡、愛如己出、四月卅日傍晚、使往附近購買雜物、忽被失蹤、當即報告捕房存案、五月一日晚間、妻見有鄰月之同班話劇演員、在大世界內遇見有穿短衣者、手携阿培遊玩、告諸鄰月、念在鄰居、追至場外、至福州路九星大戲院門前霸奪、乃鳴捕拘入、當即將之帶入、四月卅之夕、行經大世界對過伊索古馬戲班門首、爲一中年西人誘入場內、至五月二日竟被一穿短衣之華人、供名王根本、亦直認誘拐不諱、捕房派中西探同該王根本及阿培馳赴伊索古馬戲班、由阿培指認非禮西人、捕房風化科西主任當即諭向該西人交涉、而華人王根本則可暫押捕房、候三日上午十時再往捕房送案云、越日尹聲濤再往、則稱證據不足、捕房不予受理、悲憤無所措、計無所出、惟有拜懇貴會賜予援手、代聲請該領事館扣留該西犯、分別依法嚴懲云云、一致表決加以援助、已於昨日分呈市政府社會局市黨部、緊急會議、已推定律師爲義務辯護人、依法進行訴訟矣、

護漁巡艦遇海盜擊退

金祥茂冰鮮漁船脫險　海盜二人中彈落水

本月四日、金祥茂冰鮮漁船、在外海收買鮮魚滿載回滬、經洋山洋面、突遇盜船一艘、駛近漁船、不料五日駛至馬蹟洋面、適由實業部護漁辦事處第二號巡艦海鷗號、正在該處洋面梭巡、發現該冰鮮漁船形跡可疑、喝令停駛、擬加搜查、海盜置之不理、且加速行駛、海鷗艦乃開砲制止、盜船亦開槍還擊、劇戰一小時、巡艦砲火猛烈、擊中盜船桅桿、海盜始以勢力不敵、在漁船之盜、紛紛逃回原船、且戰且走、放棄金祥茂漁船逃竄、是時天已昏黑、風浪大作、該艦仍努力追擊、但該漁船因海盜已去、疾聲呼救、該艦無探照燈等設備、又須保護金祥茂漁船、故未窮追、計此次截獲金祥茂冰鮮漁船一艘、船夥十五名、在劇戰中海盜有二人中彈落水、受傷者當在五六人以上、至該船生命財產、因海盜急於逃竄、故即無絲毫損失云、

六千元鈔票化爲灰燼

嘉興南滙鄉大火

嘉興訊、嘉興南滙鎭一甲許佃林家、發生大火警、於今（七日）晨一時由卜松起家起火、有六千元鈔票未取出、化爲灰燼、波及卜松年・卜有生・卜松三等家、被燬損失二萬餘元、焚燬房屋三十餘間、起火原因、一說係有人放火、一說係養蠶失火、

國府命令

國府七日令、任命拍輝章爲第一零二師師長、何知重、爲第一零三師師長、吳劍平爲第一二一師師長、此令、

▲任命張德能爲第五十九師副師長、此令、

▲任命王祿豐爲第四十師參謀長、此令、

記者公會聲明

無向各界募捐情事

如遇假名撞騙者　應隨時扭送究辦

上海市新聞記者公會近據報告、有不肖之徒、假借該公會名義、在外募集建築會所經費、該公會特於昨日（七日）召集緊急常務委員會討論辦法、經一致決議、澈底查究、除派員偵查外、並向各界聲明、該公會並無向外募捐情事、各界如遇假名撞騙者、應隨時扭送警務機關究辦之、

英鐵路專家　漢猛等晉京

英國鐵路專家漢猛將軍、業於昨晚偕其助理秦勞及黎英、由北寗路副局長鄭寶照及京滬滬杭甬兩路管理局秘書李玉書、乘十一時夜特快車晉京、臨行前據黎英君語新聲社記者、此次吾等考察行程未定、此須俟到京與各關係機關長官晤商、再爲編排、留京數日後、將再來滬一行、然後出發考察云、

吳市長歡宴　日代議士

此次日本藤沼代議士等一行五人、來華游歷、道經上海、曾至市政府拜訪吳市長、昨晚七時半吳市長特讌請藤沼代議士等五人以盡地主之誼、

申報故總理

史量才定期舉殯

十六家奠十七公祭　各界均將前往執紼

申報總理史量才氏、自於本年一月間在滬杭公路海寗縣附近翁家埠途次遇難後、迄今將及半載、當局曾令前浙主席魯滌平負責緝兇、魯氏遂轉令海寗縣長督同縣公安局長、飭屬偵緝、該縣長與公安局長曾先後親自來滬偵查、屢次在滬杭捕獲嫌疑犯數人、經嚴密鞫訊之下、以事無佐證、陸續開釋、雖經懸賞緝拿、迄今該案日趨沉寂、各方面毫無所聞、昨大公社記者向史宅探詢、其家人對斯案遷延未決、表示痛心、眞實正兇、仍望當局從事偵查、以期早日歸案法辦云、自史氏遺骸運滬安厝私邸後、數月於茲、猶未正式開弔、玆悉史氏家屬爲早安幽靈起見、業定期本月十六日家奠、十七日公祭、十八日舉殯、由史公子詠賡、恭扶靈櫬、搭車運杭安葬、訃告已發出、屆時本市報界同人、將有隆重之公祭、其他各界、咸將前往執紼云、

帖勵生墜馬逝世

本月十二日開弔

財政部秘書帖勵生、原任孔部長秘書多年、素爲孔氏所倚重、因公餘之暇、恒作體育運動、日前適有友人由西北贈乘馬二匹、帖君於本月三日下午偕同友人數名、赴江灣試馬、不料馬性不馴、帖君被摔墮地、傷及腦部、當時不省人事、由從人舁送紅十字會醫院、乃以傷重、醫治無效、竟於九日晨二時逝世、現由財政部秘書等組織治喪處、辦理喪事、定於本月十二日假上海法租界徐家匯路殯儀館大殮、同日上午舉行公祭大會云、（中央社）

粵考察團赴杭

廣東省政府所組織之考察團抵滬後、分赴市區參觀建設、任務業已告竣、定今晨啓程赴杭、分赴全浙考察、約十五日左右返滬入京、（中央社）

▼聲明

[illegible]

意下動員新令

川剿匪軍佔領黃連埡等處 一部向江油進攻

◎重慶七日中央社電、軍息、㈠我軍於五日晨由太平樓搜剿至白廟子貫山塲遇匪約團餘、卽猛攻、戰一小時、將匪擊潰、傷斃匪數十名、我負傷排長一、員兵二人、同時並將向陽塲蔡雅塲之匪驅逐、已佔領黃連埡、匪向南河口潰退、其大部亦由重華塲向白石舖沙灣官渡退竄、各部正猛追搜剿中、㈡我軍六日晨由新店子向南河口之匪進攻、業已佔領、匪向大風山白石舖竄退、㈢據捕獲匪負傷營指委河南人供稱、匪前攻嘉陵江、原非本意、旣突破、終憑以大部渡河、集結主力、擬進取潼綿、又因我各旅圍剿迅速、計不得逞、自爾失計、頗爲懊悔、擬竄松茂及打箭爐等處、以圖生存等語、㈣我軍一部正由高前山向江油進攻、中塲對岸已無匪蹤

美財長表示 將於下星期一 廣播美幣制計劃 對白銀政策仍不表示

◎華盛頓六日國民社電、財長毛根昭今日宣布、美國對於大量金銀交換之建議、並不十分考慮、此語係財長於接見新聞界時所發、當時並稱、美國幣制計劃之詳細情形、將於下星期一用無線電向全國廣播、毛氏對於有關政府白銀政策之直接問題、皆力避答覆、惟謂中國之金銀交換計劃尚未決定、且亦未得美國考慮云、同時紐約銀價無變動、仍爲每盎斯七角三分、

◎紐約六日電通電、據紐約股票市場主要交易業者之預想、美國政府將於日內、提高新產銀買價、但市場並無積極的活動、採觀望態度

日電傳美政府又將提高銀價

喜峰口大雹 地上積四寸

◎北平七日電、喜峰口撤河橋一帶、五日晨十時雨雹、歷十五分鐘、地上積雹厚四寸、人畜受傷頗衆、被災區周圍八十方里、

李擇一今日晉京

行政院駐平政務委員會委員兼閩省府顧問李擇一、昨晨接見新聲社記者、據談、本人日前赴莫干山謁黃膺白委員長、報告赴日經過、在山留一日、曾晤及北平市長袁良氏、袁氏於五日下山、經滬晉京轉返北平、黃委員長以政躬未全愈、仍留莫干山、稍待時日、擬晉京一行、余來滬後、僅與外次唐有壬氏晤面一次、今(六日)日政友會考察團藤沼・八角・太田・助川等四人曾來訪談、彼等爲余在日時友人、純係私人友誼訪問、余定明日(卽今日)晉京候謁汪院長、並報告一切、在京留兩日、仍返滬料理私事、然後卽返平、

閩省府令組檢疫隊 省會嚴防鼠疫

◎福州七日電、省府以近月來閩北南平順昌、閩南龍巖等縣、發生鼠疫菌、傳播蔓延、特令省會公安局暨水警總隊會組檢疫隊、在入省要道嚴密檢查、並籌備隔離治療、

奧巴邊境恐怖運動復活

◎羅馬七日國民社電、意報載稱、意屬地與阿比西尼亞邊境伊利特里亞地方、又發生毆重事端、阿比西尼亞游民越境擊斃意兵一人、

◎羅馬七日路透電、意相墨索里尼今日發出動員新命令、以期保障東非意屬地之安全、據公報稱、此舉理由爲㈠歐洲軍火製造廠數家、已以大批軍火、運往阿比西尼亞都城、㈡阿政府已採行動員計畫、㈢阿王近所發表之言論、詞意頗堅强、現駐薩狄尼亞之軍一師、因今日之命令、卽將拔隊出發、尚有法西斯民團兩師、亦將出動、一九一四年級之後備兵、僅服役六個月者、亦被召入伍、

維也納七日國民社電、據邊防兵報告、數月來奧國與巴伐利亞交界處、因德國方面無所動作、入於寧靜狀態、唯至今日復有恐怖運動復活之虞、該報告稱、德境有人一隊、擲一炸彈至奧境、聞政府現正考慮應否對德提出抗議云、

行政院通過 設立軍醫署 派孫震爲第四十一軍長 毛維壽王家烈任中將參議

◎南京七日電、行政院七日晨開第二一一次會議、汪兆銘主席、決議要案如下

審査報告 ㈠代理內政部部務陶次長、蒙藏委員會黃委員報告、奉交審査青海省擬增設同德縣一案、審査結果、認爲應予照准、請檢同會議紀錄、請鑒核案、決議照審査意見通過、

任免事項 ㈠海軍部陳部長呈請准予辭去海軍江南造船所所長兼職、並請任命馬德驥爲該所所長案、決議通過、㈡軍事委員會函請轉呈另派猶國才爲剿匪第二路軍第四縱隊司令官、何知重爲該隊副司令官案、決議通過、㈢軍事委員會函請轉呈另派孫震爲第四十一軍軍長案、決議通過、㈣軍事委員會函請任命柏天民爲陸軍第五十一師師長、決議通過、㈤軍事委員會函、軍事參議院中將參議龔浩另有任用、應予免職、遺缺以毛維壽補充、請查照轉呈任免案、決議通過、㈥軍事委員會函、軍事參議院中將參議張篤倫另有任用、應予免職、遺缺以王家烈補充、請轉呈任免案、決議通過、

討論事項 ㈠秘書處轉陳海軍財政外交三部會函、奉交審議關於交部呈請加入國際載重線公約一案、遵經會同審議、僉認該公約在原則上可以贊成加入、請查照轉陳核定案、決議通過、咨立法院審議、㈡湖南省政府主席何鍵支(四日)電稱、蔡故上將鍔之母王太夫人、於本年五月二日逝死、蔡故上將致力革命、功在國家、身後家無長物、擬懇垂念勳勞、從優撥給治喪費案、決議呈請國府發給治喪費五千元、㈢中央古物保管委員會呈請將本會常委額數增至七人並將組織條例第三條條文轉咨立法院審議修正案、決議通過、㈣軍政部何部長呈、奉軍委會決定本會軍醫設計監理委員會與軍部軍醫司合併成立軍醫署、直隸軍委會、謹檢同該署組織條例及編制表經費槪算表請鑒核轉呈國府備案案、決議通過、㈤軍政部何部長呈奉軍委會制定陸軍平時給與條例及施行細則請鑒核轉呈國府公布案、決議通過、

美飛機遇霧失事 機身撞成齏粉 搭客司機共死五人

◎美國馬巷六日國民社電、天鷹號飛機、今日在此間附近、因數小時大霧中之徬徨、以致失事、其中死者有美國參議員克丁、司機者一人、司機助手一人、另一男客名凱尼斯高禮遜者、另一女客、則姓名不詳、失事原因、聞因霧中落地、不辨何者爲雲霧、何者爲陸地、致將機身撞成齏粉云、

今晨國外商電

紐約市場七日電訊

	前日收	七日開	十時四十分	十一時	十一時廿分	十二時
七月期美棉	一二・七五	一二・七七	一二・七六	一二・七四	一二・七五	一二・七四
十月期美棉	一二・四九	一二・五〇	一二・五〇	一二・四八	一二・四九	一二・四八
五月期加銀	[illegible]	[illegible]	[illegible]	[illegible]	[illegible]	[illegible]
九月期加銀	[illegible]	[illegible]	[illegible]	[illegible]	[illegible]	[illegible]
七月期橡皮	[illegible]	[illegible]	[illegible]	[illegible]	[illegible]	[illegible]
九月期橡皮	[illegible]	[illegible]	[illegible]	[illegible]	[illegible]	[illegible]
五月期支麥	[illegible]	[illegible]	[illegible]	[illegible]	[illegible]	[illegible]
七月期支麥	[illegible]	[illegible]	[illegible]	[illegible]	[illegible]	[illegible]
七月期玉麥	[illegible]	[illegible]	[illegible]	[illegible]	[illegible]	[illegible]
美對英匯價	[illegible]	[illegible]	[illegible]	[illegible]	[illegible]	[illegible]

倫敦市場七日電訊

	前日收	上午十時	十一時	十二時	下午一時	二時
英對美匯價	[illegible]	[illegible]	[illegible]	[illegible]	[illegible]	[illegible]
英對法匯價	[illegible]	[illegible]	[illegible]	[illegible]	[illegible]	[illegible]
倫敦金市	[illegible]	[illegible]	[illegible]	[illegible]	[illegible]	[illegible]
倫敦大條近期	[illegible]	[illegible]	[illegible]	[illegible]	[illegible]	[illegible]
倫敦大條遠期	[illegible]	[illegible]	[illegible]	[illegible]	[illegible]	[illegible]
七月期倫敦麥	[illegible]	[illegible]	[illegible]	[illegible]	[illegible]	[illegible]
七月期倫敦棉	[illegible]	[illegible]	[illegible]	[illegible]	[illegible]	[illegible]
七月期橡皮	[illegible]	[illegible]	[illegible]	[illegible]	[illegible]	[illegible]
九月期橡皮	[illegible]	[illegible]	[illegible]	[illegible]	[illegible]	[illegible]

大條長一八七五

◎倫敦七日路透電、今日此間大條銀價、近期二十二便士七五、遠期二十二便士[illegible]、近遠期均較[illegible]日[illegible]長[illegible]、又電、今日午後一時、倫敦對紐約匯價[illegible]、英金一鎊、合美金四元八角四分[illegible]、美金一元、合英金四先令一便[illegible]

川省地方銀行鈔票問題 已商定整理辦法 由中央銀行借款作基金

◎重慶七日電、整理川地方銀行鈔票問題、前經行營財部川省府及中央銀行商定辦法、決由中央銀行借款二千三百萬、作爲整理基金、省府現正與中行商訂借款手續、日內卽可實行、至地鈔匯價續漲問題、俟地鈔實施整理後、則川省僅有中行渝鈔、當可安定、

袁良已離滬返平

北平市長袁良、日前赴杭州莫干山謁黃政整會委員長黃郛、在山留兩日、報告平市外交治安等問題甚詳、於五日下山、乘汽車來滬、在滬僅留一宵、因平市府政務紛忙、已於六日離滬遄返北平、（新聲社）

信用放欵辦法已商妥 本月底前可望實行 銀行公會已允籌百五十萬 錢業公會定十日開會討論

本埠訊、救濟工商業放款五百萬元、支配數額大致決定、銀行公會卽於前日召開執委會、並邀集各會員銀行代表出席、討論結果、該會決籌足一百萬元、請已認定之銀行、加倍認借、未認定及認借較少者、再酌量增認、該會昨已依據會議經過、擬就函稿通告各會員銀行、俟繕正送各常委簽字後、今日卽可發出、

葉黃兩委謁孔報告 至其餘五十萬元、該會原擬請孔財長向非會員銀行接洽認借、蓋在滬之銀行、未入公會者、尙有五六十家之多、範圍擴大、籌集較易、故卽經公決、並推派葉扶霄王延松兩常委、謁孔財長報告、並陳述此意、葉王兩氏於散會後、當卽往中央銀行、謁孔報告、

五十萬元接洽妥當 昨據葉氏書面答復往訪之中央社記者謂、「謁孔結果、其餘五十萬元、仍請會員銀行承担」、又據銀行公會秘書長林康侯氏語記者、昨曾接葉氏電話告知、孔財長因與非會員銀行分別接洽、手續頗繁、進行較難、而此事又不便再行延擱、故仍請銀行公會勉力籌集、銀會本財部救濟工商業之意旨、實踐調節金融之職志、現已允承再行設法、惟一部分資本較少之銀行、早已量力認足、故該會決由負責人向資本雄厚之銀行商洽增認、以期早日籌齊、

本月底前可望實行 又新新社訊、信用小借款五百萬數額分配後、大致已無多大問題、祇待錢業十日會商及銀行公會增認之五十萬元商妥後、卽可根據財部所頒放款原則第九第十兩條規定、舉行三行及銀錢業聯席會議後、成立委員會、根據放款原則、決定放款辦法及日期、照一般預料、本月底前、可望正式實行放款

錢業定期召會討論 錢業公會方面、前經決議參加認定二十五萬元、由各會員錢莊、平均分担、惟孔財長商請增至百萬元、當時雖由該會主席秦潤卿接受、但較原額增至四倍之數、自須全體會員之承認、聞該會原定十日（星期五）舉行之執行委員會、決邀請各會員錢莊代表出席、以便報告出席孔財長茶會之經過、並商討擴充認款之辦法云、

三銀行均遵令擔任 又訊、五百萬元救濟工商業放款、經財政部長孔祥熙擬變更担認辦法、爲中央銀行一百萬元、中國銀行一百萬元、交通銀行五十萬元、銀行公會一百五十萬元、錢業公會一百萬元後、中央銀行已遵辦、由業務局經理席德懋主辦之、中國銀行卽將已認定之一百萬元、交滬行經理貝淞蓀辦理、交通銀行除將已認定之四十萬元外、再加十萬元、交業務局經理張佩紳辦理、

哈斯昨由港返歐

◎香港七日中央社電、哈斯來華考察事畢、七日由港乘法郵寶島斯輪返日內瓦、向國聯復命、與秀峰因私事未了、改十一日出國、

市商會函錢業公會 催議匯票貼現辦法

本埠訊、自國錢業公會倡議票據承兌匯票後、經市商會極力提倡、並於商業月報刊行專號、詳爲解釋、已引起金融市場之注意、惟貼現辦法、銀行公會已議有原則大綱、並推定銀行代表、惟錢業公會方面、尙未議復、市商會昨特函催、請將商業承兌匯票貼現辦法、克日見復、以憑轉函中央[illegible]行、會商[illegible]貼現云、

中央造幣廠 續聘審查委員七人 定期開審委會會議

本埠訊、中央造幣廠審査委員會委員任期、業經屆滿、繼任人選、除由財政部續聘孔祥熙等、仍連任爲委員外、並增聘中國銀行董事長宋子文、總經理宋漢章、中國建設銀公司總經理宋子良、英商大通銀行經理修馬加耳、三井銀行上海支行長佐藤喜一郎、三菱銀行上海支行長吉田、正金銀行上海支行長矢敬等七人爲委員、該會已定十日下午五時在中央銀行三樓舉行會議、財長孔祥熙則定九日晚出京來滬主持該會云、

蘇省府選定鄉賢四十人

◎鎭江七日電、蘇省鄉賢人選、除遵蔣委員長所確定之六項範圍爲標準外、並參以章太炎・葉楚傖・柳亞子・張一麐・韓國鈞・諸人意見、經省府選其嘉言懿行或學術思想足資後來矜式、及少違忤於現代社會國家之立場者、槪爲六德・政治・武功・氣節・學術・有功黨國等六類、共選定鄉賢四十人、計正三十八人、附十人、其名單如次、㈠六德、正、吳泰伯・言偃・胡瑗・陸世儀四人、附、仲雍・季札・二人、㈡政治、正、蕭何・范仲淹・陸秀夫・瞿式耜・顧雍五人、附、曹參・范純仁、二人、㈢武功、正、盧象昇・鄧廷楨・周處・三人、附、關天培、一人、㈣氣節、正、陳東・陳子龍・沈廷揚・高攀龍・四人、附、顧憲成・周順昌・二人、㈤學術、正、劉知幾、唐順之・徐光啓・顧炎武・王念孫・錢大昕・惠棟・顧祖禹・顧野王・莊存與・阮元・陸德明・十二人、附、劉逢祿・汪中・王引之、三人、㈥有功黨國・趙聲・熊成基・

五九國恥紀念 中央決開紀念會

◎南京七日中央社電、中央黨部已決定九日晨八時舉行國恥紀念會、中央秘書處開已通告各委員各機關及各職員知照準時參加、

財孔呈復政院 救濟辦法備案

◎南京七日電、行政院七日會議、財政部孔部長呈復遵令召集金融界會商救濟滬市面辦法、並規定放款原則十項、請鑒核一案、已由院指令准予備案、

贛商會請禁現金出口

◎南昌七日電、南昌金融枯竭、拆息增高、影響外縣商業、省商聯會七日電呈熊式輝、禁止[illegible]口、并令市府設公所暨各銀行共同設法救濟、

厦門銀鈔差價

◎厦門七日電、近一日、厦市上現銀幾絕跡、九日鈔票略回漲、可兌換小洋十一角六七八分不一、極紊亂、鈔跌原因、各銀行除交通外、凡往兌者、均僅易以他行鈔票、市上現洋驟減所致云、

市府布告取締

厦門七日電、市政府七日布告、近日銀錢業行商收賣白銀、操縱市價、致銀鈔差價一二角、除令商會公安局取締外、嗣後銀鈔一律平價、如違嚴辦、商會定九日召大會議救濟、

曾養甫謁宋子文 接洽興建公路

本埠訊、浙省建設廳長曾養甫、於六日由杭抵滬、聞於昨晨十時許[illegible]宋子文氏、洽商興建[illegible]公路事宜、[illegible]

美經濟團 參觀津市工廠報館 今日赴塘沽午後返津

◎天津七日電、美經濟考察團福勒斯等一行、七日晨九時、由黃宗法陶祝年等陪同參觀海京毛織廠、由該廠主任唐榮禮等導往各部參觀、對設備與出品極表讚美、出該廠後、逕往河北小于莊華新紗廠參觀、該團對華新靑津各廠、値此不景氣之秋、仍能積極振作、深致驚異、並以海京華新等廠採用美國機器、致工作效率出衆、尤表滿意、旋於十一時往大公報館、由該館經理胡政之引導參觀一週、並分贈當日報紙各一、以資紀念云、

◎天津七日電、美經濟考察團一行、七日午後一時、應津美商會招待午餐、餐畢、仍按日程、繼續參觀電報總局及永定河北滄水閘、又津市商會電報局及銀行公會等、定晚八時在鹽業銀行、聯合歡宴、該團定八日晨九時半、乘專車赴塘、參觀永利久大、約午後三時返津、

魏建隆股匪全解決 魏匪擊斃餘均就擒

◎福州七日中央社電、騷擾閩江兩岸之魏建隆股匪、經八十七師李營追至古田大坑附近、全部解決、魏匪當場擊斃、餘匪均就擒、經劉安祺旅長電省報告省府特給獎洋一千元、以資鼓勵、

郭樓叔投海生死不明

漢口七日中央社電、行營頃接駐閩綏靖主任蔣鼎文電稱、莆田著匪郭樓叔携槍百餘、以廿九日晚竄擾莆田第五區秦村一帶、我師某團得報分三路進剿、匪不支、紛將槍械投海、晁水亂逃、經我以機槍集中掃射、當斃郭匪妻妾及餘匪三十餘人、並俘獲僞參謀以下數十人、輕機槍一挺、手提機槍一支、駁殼數支、郭匪投海後生死不明、又前竄尤溪之匪、日前竄匿安都及德化豎埕洪鄉一帶、經我第二師某團留守尤溪之部隊迎頭痛擊、當斃匪三十餘、獲步槍一十支、俘匪十四名云、

潮普惠揭四縣交界 南山匪巢攻破 起出肉票二十四名

◎香港七日電、王德全團、攻破潮普惠揭四縣交界南山匪巢、起出肉票二十四、焚匪棚廠、斃匪二十餘、擒十餘名、

殷同訪日外相

◎東京七日華聯社電、北寧鐵路局長殷同氏、因觀光會議已閉幕、今日下午三時往外務省、先晤重光次官、會談半小時、嗣又與廣田外相會晤、殷氏於四時念分辭出、

國府明令公佈 交易所交易稅條例全文 自公布之日施行

京訊、國民政府六日明令云、茲制定交易所交易稅條例公布之此令、茲錄該條例原文如左、交易所交易稅條例、第一條、凡交易所買賣有價證券或物品、悉依本條例之規定、征收交易稅、第二條、交易所交易稅率規定如左、(甲)有價證券、[illegible]按買賣約定價格征收之、[illegible]、(乙)[illegible]征國幣二角五分、(丙)棉花每[illegible]征國幣[illegible]、(丁)棉紗每[illegible]征國幣一元七角五分、(戊)雜糧小麥黃豆[illegible]、第三條、交易稅由交易所[illegible]、[illegible]

賴伐爾今日訪問華沙 十二日首途赴莫斯科

◎華沙七日國民社電、法外長賴伐爾訪問波蘭之程序已擬定、賴氏准明日下午六時抵此、卽將拜訪波蘭當局、是晚波外長貝克將於歡迎賴氏之後、爲之設宴洗塵、十一日賴氏訪問波蘭總統及其他政治人物、晚間法國駐波大使歡宴賴氏、十二日賴氏首途赴莫斯科、

◎巴黎七日國民社電、預定今晨舉行之內閣會議將如期舉行、惟佛蘭亭總理不能參加、因彼今晨尙須施行手術、至少須靜臥四日也、今晨內閣會議、外長賴伐爾將提述其莫斯科談判之計劃、外長現定星期四夜動身赴莫斯科、賴氏昨夜復與蘇俄大使波登金作長時間之談話、討論此行之種種事務、

行政院決議 補助全運經費七萬元

明日全運三次常會 在市政府第一會議室舉行

◎南京七日電、教部息、今年全國運動會經費、已由滬市府擬定、預算共需十二萬元、七日行政院決議、補助七萬元、餘數概由滬市府負責籌措、

◎南京七日電、六屆全運會經費七日政院會議已決議補助七萬、據褚民誼於會後告記者云、本屆全運會預算數額爲三十八萬、假定大會售票收入爲五萬、則總預算爲三十三萬、唯其中一大部經費爲增建球場看台等費、故完全用在全運會者爲十五六萬、較之五屆大會約增加二三萬元、

◎南京七日電、全運會籌委會第三次常會、定九日晨在滬市府舉行、褚民誼郝更生雷震均定八日赴滬出席、據悉此次會議係討論工作推進問題、郝並定出席會議後當晚返京參加十日江大運動會開幕禮、

第六屆全運籌委會、定明日(九日)下午二時、假市政府第一會議室、召集第三次常務委員會議、教部體育委員郝更生氏、亦將來滬出席、全運田徑競賽規程、業已草擬完竣、前次常會決議交郝氏修正、再提出本次常會討論、故明日常會中最大任務、即將郝氏修正之、競賽規程、予以通過、公布施行、

浙全運今日功德圓滿

昨日又解決三個球類錦標 只剩男初中籃球今晨決賽

明晨發獎後齊賦驪歌

杭州快信、浙江四屆全省運動會昨日(七日)爲第六日、大部份錦標均已決定、複賽部份、祇有男子初中組籃球複賽兩場、一爲穆興對湘師、一爲回浦對清華、均於昨日上午複賽完畢、穆興與回浦、取得決賽權、此爲錦標賽得主誰屬、則須看今(八)日晨八時逐鹿中原也、至男子高中組籃球決賽、於昨晨九時舉行、杭高以四十九務ㄅ江附中一九、奪得錦標、至男子初中足球、則前(六)日鹽中與湖中以一比一、不分勝負、於昨日下午二時、續在運動場大決雌雄、前半時〇比〇、後半時二比一、湖中得最後勝利、至鐘鳴四下、鹽中對光華之初中排球決賽、又復到門、第一局二十一比十四、鹽中勝、第二局二十一比十九光華勝、兩隊工力悉敵、優劣難分、第三局開始、鹽中猛力撲殺、光華轉呈衰勢、結果三局又敗、四局開始、光華愈形薄弱、然猶不以已定之局、而有所畏縮、仍圖一戰成平、奈究內筋力不濟、仍成敗局、結果鹽中以三比一得錦標也、一俟今日男初籃球決賽後、九日上午即行給獎、游泳錦標、留待七月七牛郎織女相逢日再奪矣、

足球決賽

男初中組

湖中勝鹽中……二對一

男子初中組足球決賽、自前日以一比一打成平局後、以錦標所在、春色不能平分、昨日下午二時、又在操場開戰、裁

贈送

福壽牌

縷光木紗團

線身光滑 色澤鮮艷

質地堅靭 售價低廉

保証尺碼實足

註冊商標

總經理處

綿華洋行

上海四川路五十號 電話一三五一五

中國製造

剪此廣告向本埠或各大商埠之各洋廣貨店購買木紗團六打以上者加贈一打

逸園

亞爾培路

今晚八時半起賽 下期大賽 星期六(八日晚八時半起賽及星期日下午二時半起賽)

第三十九期第一次搖彩號碼

頭彩 二〇〇號 二彩 二六七號 三彩 二二二號 小彩三個 一九六號 一七〇號 一三七號

第三十九期第二次搖彩號碼

頭彩 一七九號 二彩 四九八號 三彩 四九〇號 小彩三個 三七六號 一八二號 二二一號

電話八二二〇七

五四三

各項錦標得主一覽

性別	男子組	女子組
組別	民衆組 大專組 高中組 初中組	大專高中民衆組 初中組
田徑錦標	杭州市 杭空 蕙蘭 安定	杭女中
徑賽錦標	杭州市 杭空 蕙蘭 安定	
田賽錦標	杭州市 杭空 蕙蘭 安定	
全能錦標	鄞縣 杭空 杭高 湖中	杭女中
足球錦標	杭州市 杭空 杭高 湖中	
籃球錦標	杭州市 杭空 杭高 ? 弘道	杭女中
排球錦標	諸暨 杭空 蕙蘭 鹽中	杭女中
排球錦標	嘉興 藝專 杭高 鹽中	杭女中
游泳	七月七日在杭高游泳池舉行	
國術	防空	鄞縣

備考(一)初中組籃球錦標今日解決(二)棒球壘球因各祇一單位參加、故不舉行矣、

籃球決賽

男高中組

杭高勝之江……四九比十九

杭高	得分	之江	得分
楊甲生	二二	錢君龍	四
林晨暉	十二	葉同善	四
呂子明	〇	賴東國	〇

(中湖) 健吉南 邱陵 備祥大 史恆和 周鈞銓 王慶生 湯秉勳 吳寶笙 王□民 唐紹儒 章九錫 洪子才 許子達 楊森深 沈冠莉 錢福麟 黃富亞

(中鹽) 周之潘 葛根壽 余文淑 毛組德 水華

排球決賽

男初中組

鹽中勝光華(二十一比十四、十九比二十一、二十一比十三、二十一比十六)

鹽中 黃蘊深 胡錫鑄 周之潘 陳士莉 光華 宋伯青 王炳善 余述儒 沈國謙 華 羅志新 陳學禮 王志寶

籃球複賽

男初中組

穆興勝湘師……三十六比十八(上半時十四比十、下半時廿二比八)

回浦勝清華……三十比二八(上半時十六比十二、下半時十四比十六)

上半時 杭高三十 之江 十 下半時 杭高三十 之江九分

兩江在星敗於男童

鳳陽中學

運動會誌盛

鳳陽訊、省立鳳陽中學於本月四日舉行全校運動會、因高中學生已赴省受訓、參加者爲全體初中學生、共二百餘人、每人至少一項、至多四項、以求普及、上午八時起在該校操場舉行、共到當政各機關及各學校師生民衆二四千人、鳴炮十二後舉行開會儀式後、由該校長報告及來賓演說等、全體運動員繞場一週、軍樂齊作、精神煥發、旋即開始田徑運動、分甲乙丙丁四組、各運動員均甚奮勇爭先、各顯身手、一般成績均較上年進步、尤以甲組章學生跳遠成績五米五大、乙組鐵餅江懷民二米九五、又二百公尺王德榮二六秒二、又四百公尺開勛六八米九、丙組三級跳遠馬乾十米十、又丁組跳遠宋光全四米三十、又跳高江作棟一米二六、打破本校紀錄、下午繼續時、該校校長及教職教員江浩先生亦參加表演十公尺長跑、獲第一第二、成績爲一十一分四十秒、至此次總計、到教育廳督學校長及省黨部吳書記長及鳳陽黨政各機關鳳陽師範第中小學校均獻品、球場兩旁迎中該校職教員揭贈書籍文具等物、爲獎品、最後並講備目由車一輛、以茲給獎、鳳陽總分第一之班級、藉以養成集團競勝之風氣云、

中華田徑賽委員

今晚七時在大中華開會

上海中華田徑賽委員會於今日下午七時假四川路大中華酒樓開會、委員容啓兆・蔣湘青・王復旦・沈昆南・康孔昭五君均希撥冗出席、討論本屆參加國際運動會代表事宜、

六教會學校運動會

改明日在申園舉行

本市中法・震旦・聖芳濟・金科・徐滙・正修等六教會學校、本擬在本月十六日假申園舉行聯運會、現經前日大會決議、準提前於明日舉行、地點仍假申園、不久籃球・足球・排球・網球・乒乓・牆球等、亦將繼續分別舉行云、

中華擊彈賽

李公穎榮膺冠軍

姓名	勝局	負局	總分數
李公穎	一三	〇	六五〇〇
徐世璋	一〇	三	六二七七
丁明毅	九	四	六一二七
烏承祺	九	四	六〇九六
張英達	一一	二	六〇一一
胡昌源	五	八	五八六一
鮑奇雲	九	四	五七三九
顧賓忠	四	九	五七三四
畢謀卓	七	六	五七二五
朱其良	八	五	五七二二
蔡希力	二	一一	五一七二
胡錫賴	三	一〇	四九四八
□其學	一	一二	三七六九
傅昌年	〇	一	棄權不計分

錢業乒乓

聯合賽結果

錢業乒乓聯合賽、自五月一日開賽以來、轉瞬已歷一週、精神頗爲興奮、茲將各隊比賽成績開列於後、

東南西北

錢庫勝福源	四對三	
怡大勝元成	七對〇	
惠豐勝恒巽	四對三	
義牛勝福源	五對一	
錢庫勝元成	七對〇	
怡大勝惠豐	六對一	

永安

第一廠乒乓隊昨晚七時半與四明儲蓄部作友誼賽於該廳球室、結果永安以四比一獲勝、各組成績如下、

四儲	永安	比數	勝隊
鄭玶農	周雲飛	三對〇	四儲
張汝霖	郭金演	二對三	永安
蔡品三	郭少昌	一對三	永安
張春霖	曾唯	〇對三	永安
吳子良	曹坷操	二對三	永安

三秀

小球會定於本星期六下午三時與西一隊作混女賽於南飛路福熙路良華球場、下列隊員、均須準時出席、

劉成斌 周士傑 周奇峯 周岐華 周文福 周漢淵 周南芬 高鼎鼎 牛力軍 孫根林・周伯良・周秉鈞・

滬白

小球隊歡迎函約比賽、通信處馬浪路賡慶里五號張君轉、

復旦東亞田徑對抗記

賈連仁千五公尺四分念二秒 與全國紀錄相差僅十分之四

丘廣爕跳高不讓吳必顯

東亞體育專校與復旦大學田徑隊、爲互相切磋、聯絡感情起見、於昨日下午二時半、假水電路持志學院運動場舉行對抗競技、由蔣湘青・沈昆南・董承康・瞿越・瞿伯勉・吳世傑・周鶴・胡瑛迪等分任裁判、東亞中距離名將賈連仁、昨以全副精力、集中於一千五百公尺、卒以四分二十二秒之佳異時間、全場與全國紀錄相差不滿半秒、(四分二十一秒四)若有人與之競爭、則此項舊紀錄、早告破產矣、閱三刻鐘、復作八百公尺賽、實以體力銷衰、且逐應者少、故僅以極自然之姿態、作二分十秒五之成績、此人身才適度、元氣充足、前途希望、方興未艾、雙十節全運中、必能大展宏圖也、東亞周順生之鉛球十二・〇六公尺、李滋曾之標槍四五・一五公尺、及蔣懷仁之三級跳十二・九〇公尺、均稱不惡、復旦丘廣爕之跳高彈性甚足、惜本季中僅習兩次、致動作生硬、未能引起各方之注意、倘能稍下苦工、定可跳脫全國、而不讓吳必顯專美於前、其如不信、請拭目以觀其後、(就一般人觀測、練習一月、定可奏一・九〇公尺以上之成績)若距離方面、東亞以宿笑如業已畢業、復旦亦無出色人材、故成績殊欠良好、但就全體言、此次比賽、頗爲美滿、復旦亦爲參加江大開幕運動會、准明日赴京、茲將全部結果、列表於后、

項目	第一名	第二名	第三名	第四名	成績
一百公尺	葉驪發(復旦)	顧再平(復旦)	許瑱瑞(東亞)	馬廷俊(東亞)	十一秒八
二百公尺	馬廷俊(東亞)	葉驪發(復旦)	陳鶴鳴(東亞)		二十五秒八
四百公尺	吳伯鈺(東亞)	葉驪發(復旦)	饒嶺馨(東亞)		五十五秒五
八百公尺	賈連仁(東亞)	楊慶燮(復旦)	蘭世杰(復旦)		二分十秒五
千五公尺	賈連仁(東亞)	楊慶燮(復旦)	蘭世杰(復旦)		四分二十二秒
一萬公尺	朱文章(復旦)	曾慶忠(復旦)	蘭世杰(復旦)	許雍圻(復旦)	四十分二十四秒
高欄	陳鶴鳴(東亞)	吳伯鈺(東亞)			二十秒
中欄	吳伯鈺(東亞)	季竹漪(復旦)	周達云(復旦)	陳家广(復旦)	一分四秒四
跳遠	許瑱(東亞)	羅龍基(復旦)	許瑱瑞(東亞)	周達云(復旦)	六公尺一五
跳高	丘廣爕(復旦)	王錫年(復旦)	董承良(東亞)	馬廷俊(東亞)	一公尺七四五
三級跳	蔣懷仁(東亞)	黃冠偉(東亞)	蔣懷仁(東亞)	徐在銘(東亞)	十二公尺九〇
撐竿跳	陳篤嘉(東亞) 徐志達(東亞)		徐在銘(東亞)	劉砂亭(東亞)	二公尺八五
十六磅鉛球	周順生(東亞)	楊帝霖(東亞)	吳振光(東亞)	金行珠(東亞)	十二公尺〇六
鐵餅	黃進谷(復旦)	楊帝霖(東亞)	沈大鍼(復旦) 周順生(東亞)	李滋曾(東亞) 王止夷(復旦)	卅一公尺九八
標槍	李滋曾(東亞)	楊帝霖(東亞)	董樂良(東亞)	徐志達(東亞)	四五公尺一五

棒球聯賽第二戰

南洋隊大獲全勝

二十比〇擊敗滬江

上海初級棒球聯賽、昨日下午四時南洋遇滬江、在交大球場開賽、結果南洋以二〇比〇大獲全勝、南洋投手李北良與接手石壽椿均極穩健、第一壘陳公順與游擊劉有章球藝可造、全隊人材平均、故取勝極易、滬江隊缺乏練習、一遇強敵、即致敗北、但雙方精神煥發、希望二校努力前程、聞本星期五南洋對約翰尚有一場血戰、下午四時在約翰球場當有盛況、(按約翰第一戰曾以十二比三勝美童、)茲探錄南洋滬江成績如左、

各局得分

南洋	六	一	五	五	二	一	A	二〇
滬江	〇	〇	〇	〇	〇	〇	〇	〇

雙方陣容

南洋(職位) 李石劉 投手 接手 一壘 二壘 三壘 游擊 左翼 中翼 右翼 滬江 王朱文 王文琪 朱文禮 湯玉來 胡周 劉 伯瑛 彭有豹 宋光有 徐大 張

滬江中學征蘇名單

陳如松氏正式發表

△隊員僅三十二人 排球錦標有希望 △私中聯運明日開幕 今日啓程

一年一度之江浙私立十二教會中等學校聯合運動會、本年爲第八屆、將於明日(九日)起在蘇州晏成及東吳兩處分別舉行、此次之江・蕙蘭・萃英三校因事不克參加、故僅東吳・金陵・晏成・桃塢・滬江・約翰・明强・英華等八校、本埠滬江大學附中、亦係會員之一、國光社記者昨晤該校體育教練陳如松氏、承告今情及發表正式名單如下、

今晚七時指導會議 據陳氏談、該校此次參加比賽之運動員僅選派三十二名、決今日下午四時由陳氏率領搭滬平聯運特快通車啓程、五時五十分可到達、借宿東吳大學、陳氏即出席體聯會、於本日下午七時召集之指導會議、討論一切舉行比賽事宜、至於昨傳該校選手名單、與事實上略有出入、田徑賽選手、因種種關係、僅選派十一人參加、排球選派十二人參加、係去年錦標隊、於友誼賽中、次擊敗約翰附中、故錦標頗有希望、昨傳該校放棄參加排球賽、殊屬不確、網球隊選手、亦係上海中校體聯會去年網球錦標隊、實力亦殊不弱、

選手名單正式發布 排球黃志强(隊長)朱培生、薩灃泉、司徒金城、余新福、郭金堅、梁榮、黃立富、張承曾、馬衛民、程劍光、唐乃添十二名、網球葉寶生(隊長)唐寶嘉、唐植槐、唐植榆、林惠奴五名、田徑臧家駒(隊長)陸順根、楊岫雲、吳家華、譚志遠、朱啓利、陸鍾愈、周商漢、鮑文柏、彭英麟、呂毓枝十一名、

童子軍參加露營 並聞該校童子軍團、亦準備於本星期六(十一日)參加上海市第六次大露營、是日將由教練顏在闓率領前往、陳氏兼任該團團長、故擬於星期日由蘇州趕回參加檢閱典禮云、

中校體聯會

女排球光華對崇德

明日下午在崇德

中校體聯會女排球錦標賽、先華對崇德、明日下午四時在崇德女校舉行、比賽採三賽兩勝制、規則均依照體協會最近出版之排球規則施行、比次參加女排球賽者共有光華・崇德・愛群・民立等四校、另一組爲愛群對民立、將於週五(十日)在民立女中球場舉行、至於崇德對愛群、於週六在愛群、民立對光華、下週二在光華、愛群對民立、下週一光華、民立對崇德、下週四在崇德、男子排球上字與海字兩組、刻均於下週一開始云、

江陰籃球

錦標賽結果

江陰訊、縣立體育場場長張鏡舉行第一次籃球錦標賽、迄五月五日止、已賽十七場、各項錦標已見分曉、成人組爲勵實中學所得、女子組爲南菁所得、兒童組係□□名所得、

跑馬□人俱樂部

會員香賓搖彩

上海跑馬□人俱樂部之本屆會員香賓票、共發二萬二千四百張、(每張五號售洋二元)、早經會員認購一空、昨期期賽所之俱樂部大會、由宋賓代主席王明□君監視、共計搖七十二彩、計分頭彩可得洋一萬一千六百四十八元、二彩洋二千三百廿八元、三彩洋一千六百六十四元、小彩六十九個、各得洋六十元二角、欲知誰爲頭二三彩、則須視今日大香賓賽馬之情形矣、各得獎號碼詳細號單者、可向該俱樂部索取云、

Pony's Name	No.
Portmarnock	03385
Yebjsu	06832
Sijas Wegg	07084
Jows Harp	07439
Sunny ribbon	08078
White Emperor	12914
Don Giellermo	14238
Harmony Harp	14918
Some Time	16576
Ludlow	19857
The Field No.1	28893
Clydesdle	2980
Antimony	29946
Y not	29431
Rochester	3 859
Tamberry	37900
Twemlow	41906
The Golden Eagle	45509
Tungsten	46232
Vivid Morn	46782
Treuenfels	46811
Sternenfels	47326
The Field No.7	51061
Playhouse	55008
Follow Yone	56209
Black Michael	58719
Climbing Morn	60630
Happy Lad	61097
Skylight	62813
Sr, th	64632
The Field No.4	65304
The Gield No.6	66848
Radjent Morn	67722
Gey Moth	69400
Kia Ora	69806
Dejkoku	76876
Roehampt0n	77606
Blue Boy	77871
Dhn Prarjejo	78840
Chislenurst	79539
White Gold	80289
Eastlight	81750
Bitter Sweet	88561
The Field No.2	90572
New Deal Morn	91435
Opera Eye	94197
Windylight	96767
Soa Puffin	100162
Hoegmanay	101353
The Adjutant	102313
What Thing	105139
Bran Mash	106149
Mejko	107355
Dan Moth	107625
Clydeonk	108074
Easylight	108412
The Field No.3	110643
Wedding Eve	114968
Scramble Morn	118802
Frestylight	121232
Serene Morn	126859
Ashdown Forest	128105
Ordeal Morn	128332
Americanribbon	130717
Rookylight	133180
Lucknow	133979
Boston Drill	135597
The Field No.5	137473
Night Express	137835
Celtic Prince	141018
Castle ribbon	141050
White Jester	141362

粵新聞團

飛赴北平考察

◎廣州七日路透電、粵新聞家若干人、今日乘飛機往遊華北、擬飛長沙漢口鄭州、到平後、將入京滬滬、此行目的、在考察華北新聞事業之發展、

工部局討論電話問題經過

電話公司再擬新辦法

商用由百次增至百五十次　家用較原定價目減少一角

裝置費由十兩改減爲十元　工部局雖加討論但未決定

上月二十四日、工部局董事會會議時、由公用委員會將電話問題數度討論之經過、（委員會會議均在納稅人年會以前）提出報告、該項會議紀錄、當經董事會核定備案、玆將紀錄內容之概要、補述於後、

組特委會　本屆納稅人（外籍）年會、爲通過一議案、請董事會與電話公司協議、緩行加價、並組一特別委員會、從事調查云云、惟公用委員會、對於專家調查一層、亦已會經考慮、認爲延聘專家、所費滋多、且據詳細研究之結果、知公司之所請並非過分、況公司機務上之效能、並未成爲問題、故似無此必要、

家用電話　查工部局與公司所訂之特許合同、允許公司照投資之數、可得一分之利息、工部局於前月、已有一決定、如法租界當局亦可同意者、則准公司於本年四月一日起、可以增價、最多以增加百分之十二·五爲限、酌核分配之、公用委員會因此乃集議價目表問題、審查如何將公司原議之加增百分之二十二·八九、改爲百分之十二·五、並比較兩種方案下各級用戶所受之影響、據公司報告、謂香港方面、商用及家用電話、每年均需一四六·五元、在上海、則商用者收費一四六·八五元、家用者只九〇·九一元、是前者係相等、而後者則香港較貴百分之六十一、

所擬辦法　據財務處長提出報告、擬有數種辦法、內擬將家用電話、由原擬之八元、改爲八元五角、商用者、起碼仍爲十元、但按次收費之計算、則提出幾種分級方法、委員會之討論、乃集中於如何均平分配担負、俾合與公司之服務相當、如果採用次數收費制、則大用戶負担加多、中小用戶比較得利、公司方面早已指陳次數制之經濟、並云、如照目前通話之繁、繼續不變、非再費三百五十萬元之資本增購機件不可、某委員亦謂話費計算法、不可只圖省事而保留按具收費制、應照其他公用事業之例、比例取費、公司方面且函稱、如次數制實施、而通話次數之減不到半數、則所得溢利、願以一年爲期、全部歸入話費改訂帳項下、據總辦報告、前電話公司、於一九二五年已實行部分的按次收費辦法、又前公司曾主張、於一九三〇年起改訂話價、按次取費、一九二九年聘請之調查專家安生君亦主張採用次數收費制、或分級的定價制、

試用一年　委員會於四月一日集會時、特邀請公司代表包德傳蘭富禮池曼三君、市商會主席俞佐庭君、（偕同謝福生君）及温德華士君、（匯票經紀人）主席會議、復據財務處長稱、次數收費制、現今已通用甚廣、上海宜採用之、但其影響如何、至少須試用一年而後可定、

商用電話　旋由公司代表分述次數制之優點、但暫時擬只適用於商用電話、自改用自動機後、通話次數激增、已需多增設備、若長此不變、則小用戶之負担、必將益重、現在每線每日平均通話十八·三三次、因此中區分站、原應供一萬線之用者、現只能應付六千線、次數制初行後、公司收入將見減少、但爲長久計、對於公司及小用戶、仍屬合算、

收費主張　某委員主張、應仍用具數制、較爲便捷、否則恐用戶將見減少、次數制比較公允、譬如某家通話之需、忽見減少、若按具收費、則一轉得減費之益、又公司新用之計數機、極爲正確穩妥、年來經部分的使用、甚爲滿意、温德華士君表示、依六年來之研究、極主張採用次數制、但有少數不便之處、尚待解決、至通話次數之減少、大概可達四分之一、而不致有二分之一、不可以後者爲計算標準、至如現在有裝設五線、而每月通話達一萬次之多者、此外每日由電話百次以上、在商家中、達五分之一、此皆未免太得便宜、

商會意見　旋謝福生君代表商會主席發言、謂工部局應顧及輿情、增價愈少愈佳、上海與別處不同、次數制應從長考慮、緩予施行、蓋按具收費、人人皆可預知應付若干、不可徒以電力煤氣爲比擬、至所謂電話之濫用、未免言之過甚云、及委員會再度會議、公司乃函稱、假定通話次數將減去百分之三十七·五、重行擬定一收費表如次、㈠商用電話、一律每月十元、一百五十次以上、每次加收三分、增加一線、外加五元、㈡家用電話、一律八元四角、㈢自用專線每半空哩十二元、每加十分一哩、加一元、㈣話機每具一元、㈤同一、掉機每具五角、㈥裝置及移置一律十元、㈦分線一律一元、㈧自用交換機十線五元、十五線七元、二十五線十元、三十六線十二元、四十七線十四元、五十八線十六元、㈨重接費兩元、據公司提見書云、照上開辦法除未解決之各項問題不計外、公司之純益、仍不過百分之九·二二、如果通話次數減至百分之四十、則純益將不及百分之九、但似認可得百分之八、如此僅影響及總預備金、公司略受利息之損失、但次數收費制、對於用戶、確屬均平之道、且免將來再行更改價表之煩、況此制幾爲各大都市所一致採用、故願協助工部局、俾其實現、至商用機通話次數、公司仍信其將減少四成至五成之間、蓋中國人士等每在辦公時間以外、接洽事務、自可利用其住宅電話也、依現在之預測、商家中尚有十分之四、將比在舊制下並不增付話費、或且減付、

最後辦法　嗣由財務處長報告、謂公司修正後之計算基礎、似屬合理、關於美國之所得稅、公司之管理酬金均未列入、而拆舊之數、亦減去十五萬元、此等問題、皆係另行解決、如此依他處之經驗論、通話次數、將減去百分三十七·五、似頗可能、而在明年二月底以前之一年內、公司可得利益百分之九·二二、話費之平均增加、則百分之十一〇九云、委員會方面、當時鑒於納稅人年會將提議案、乃決定暫不提具體主張、容後再議、

×××××

關係荷印華僑之兩大問題

移民限制與法律待遇不平等

我駐使迭向荷外部交涉

去年入境華僑有增加　待遇亦有改善

◎南京七日中央社電、海牙通訊、荷屬東印度爲我僑胞萃集之處、人數約在一百二十萬以上、經營之事業、在該地占重要地位、且與國內經濟機關所生之連鎖關係亦不可分、數載以來、中央迭派大員前往考察、藉圖增進中國與荷印之商務及經濟、是兩國間之關係、將日趨繁複、兩國間之各問題、亦勢須速求解決、最重要者爲荷印限制移民及僑民法律地位兩問題、玆將此二問題原委撮叙如左、

（一）移民限制問題　荷印自一九三三年以來、荷屬東印度因受世界經濟恐慌之影響、前年提出限制移民辦法、以資救濟、其辦法之

內容　爲㈠每年移民入口總額㈡須規定、㈡如有入境人數不足定額時、得由各民族增加移民數、惟不得超過新條例實施前連續十年內該民族移入荷印總數十分之一、㈢於定額限滿後、祇准移民額數未達限度之民族繼續移入、該條例提交荷印國民會議時、

我國　以該條如通過施行、不但吾國人民南移政策遭受打擊、即僑胞在荷印經濟地位亦將受致命之撼動、蓋若依據新移民律、華人每年移入之法、額僅八百人、前任駐荷使館代辦曾於同年照會荷外部、促其考慮、勿使該條例遽予通過、荷印三十餘家中華商會亦於事後聯名呈請荷督、冀其設法撤消或修改、荷印國民議會竟將該條例通過、荷政府又予以批准、迨金公使問泗抵任後、屢向荷外部

交涉　並催其從速答復、更於一九三三年十二月十四日再度照會荷外部、說明我政府之見解、并聲明保留日後再行提出本問題之權、此項照會、由荷外部送致殖民部轉送荷印總督、新條例於一九三四年一月實行以後、據我國駐巴達維亞總領館根據荷印移民總局報告、

華人　入境數目、去年十一個月內已達六千七百七十一人、較之一九三二年華人入境五千九百八十人及一九三三年四千九百五十四人等額均有增加、由此觀之、荷政府對於我國之要求、雖未遽爲書面上之正式承認、然事實上實已與我以充分之同情、今年外僑入境總額、荷印政府明令公布、仍爲一萬二千人、華人入境數目是否猶能保持去年之原額、尚不可知、關心僑務者、勿忽視、

（二）法律待遇問題　荷印憲法第一六三條規定、凡歐美及日人統稱爲歐人、華人及阿拉伯人則稱爲東方客民、待遇

不平　之點甚多、如歐人之案件、由法官審訊、東方客民則不然、刑事嫌疑案件、歐人則由法院逮捕、東方客民則由警署拘押、歐人拘留所與監獄之設備及其享受之待遇、均較東方客民爲優越、凡此種不平待遇、我僑民忍受之、迨我國府建都南京、前任荷督（即現任外長葛拉孚氏）乃於一九二九年六月十五日在國民議會第十一屆常會開幕致詞時宣稱、

中國　國府將於明年一月一日頒行親屬法、如能實行、則荷印華僑在法律上可與荷人平等待遇、顧我親屬承繼各法、業於二十年（即一九三一年）五月五日起次第實行、而我僑民在荷印法律上之待遇、始終未克與歐美人日人平等、我駐荷使館曾繼續向荷政府交涉、在去年五月二日、荷外部照會我使館、略稱

華僑　法律上之地位、除刑訴法方面尚待繼續改善外、在民法民訴法及商法刑法各方面、均可與歐人同等待遇、是華僑之法律待遇、已屬確有進步、不過欲獲得最圓滿之結果、自仍須再加努力耳

×××××

註冊　Aunt's Ointment　安特　瑞典製造

安特油膏

擔保治愈　脚趾癢濕　毫無痛苦

主治　去濕止癢　酒濕痔瘡　皮膚等症　功效神速

售價低廉　各大藥房均有出售

歡迎外埠函購定貨　定價克己原班寄奉

總經理　上海大英醫院普濟藥房　百老匯路九十一號

慶祝英皇銀慶之夕

首相麥唐納午夜升空

偕女公子等環遊全市

倫敦西市狂樂至天明

◎倫敦七日路透社電、昨夜倫敦之景象、爲歐洲休戰以還所未有、西端一帶、狂樂至黎明始已、道中遊人、或高歌、或歡呼、有時抱警察接吻、有時躍上經過汽車之踏板、今晨三時、畢加狄萊兩端阻塞、中停之汽車不下二千輛、特拉法爾迦十字路口芮爾遜紀念碑四周、有男女若干對、跳舞爲樂、各處歡樂景狀、未能殫述、今晨一時、白金漢宮前猶有民衆麕集、時宮中電燈已早熄矣、另有多人、於今日侵晨赴歐戰中英國陣亡將士紀念碑前恭獻花圈、首相麥唐納於今晨十二時十五分在克羅登飛行場乘飛機升空、環遊全城與四郊、歷一小時二十分之久、偕行者有其女公子及航空大臣倫敦德里夫婦陸軍大臣海爾珊夫婦、麥氏在空中與克羅登通無線電話謂倫敦夜景、誠絕大之奇觀云、今晨各報咸滿載慶祝情形、並許多影片、

英皇播音詞　倫敦七日國民社電、世界各國紛向英皇喬治及英后瑪麗道賀、英皇昨夜在無線電廣播演說、其言曰、「今日之紀念、已經結束、朕必須向各地人民略致數語、然朕心中所欲言者、正不知如何始可發之於口、朕回思二十五年以來、國家之一切情形、感動之深、竟不可以言語形容、所能言者、惟朕與皇后皆自心坎深處感謝爾等之忠心耿耿耳、以後朕願仍能爲爾等服務、一如已往也」、坎特布里大主教亦作廣播演說、謂英皇之人格已使朝廷綱紀大振、人民歡洽悅服云、

意保證多瑙河會議成功

決邀小協約各國開預備會

會期須待羅馬尼亞會議之後

匈允參加但保留拒簽公約

◎羅馬七日國民社電、意國政府爲保證多瑙河會議之成功起見、決遵意奧匈三國在威尼斯會議之決議、邀請小協約各國外長在羅馬作同樣之預備會議、以便將瑙河會議中所應討論之各項重要問題、先得相當之諒解、此項預備會議之集會期、現尚未確定、大約一俟小協約各國之外長五月十四日在羅馬尼亞京城會議之後、當可舉行也、

威尼斯會議閉幕　威尼斯六日國民社電、多瑙河會議將於下月在羅馬舉行、意奧匈三國代表舉行之預備會議、已於今日下午閉幕、官方發表文告稱、已將各要點解決、三國政府之宗旨亦已完全一致云、此間政界表示、此後發展將由他國決定之、小協約尤有關係、小協約國代表將於五月十四日在羅馬尼亞京城召集初步會議、討論多瑙河問題、

匈謀施行徵兵制　據可靠方面消息、匈國要求軍備平等及仇視小協約、實爲羅馬會議最後成功途中之一大障礙、匈牙利現已允參加多瑙河會議、但保留拒簽多瑙河公約之權利、據聞匈外長康耶宣稱、匈國雖準備簽訂保障奧國獨立之軍事條約、但並不欲在任何環境下對德作戰、聞匈國現謀以獲得施行徵兵制權利、取消進行馬賽暗殺案不利於匈國之控訴、及對奧不干涉公約中不限制奧國修改凡爾賽和約所規定疆界之權、爲其參加多瑙河公約之條件云、

昨日上海春季賽馬

第三日之成績

第一次（一哩）頭二三等老馬賽共十五匹馬起步

馬名　騎師　磅重

㈠色利蒙Serene Morn　麥雪而　155磅
㈡勃留匹脫Blue Peter　納特　147磅
㈢蒲來好司Playhouse　沙各洛夫　155磅
㈣司脫來脫勿拉司Straight Flush　求大　163磅
㈤勒甘拉脫Luckylight　小馬勒　153磅
總時 [illegible]
獨贏 [illegible]
馬位 [illegible]

第二次（半哩）老馬短力賽共十六匹馬起步
㈠福勞司拉脫Frostylight　小馬勒　153磅
㈡梅高Maiko　求大　162磅
㈢脫立克而配而Tricky Pal　納特　155磅
㈣康米底蒙Committee Morn　派金　152磅
㈤惠定衣夫Wedding Eve　華特　159磅
總時 [illegible]
獨贏 [illegible]
馬位 [illegible]

第三次（十一法郎）老搖會馬平力賽共八匹起步
㈠司登來飛而Sternenfel　華特　143磅
㈡葛林斯Grangs　雷蒙　130磅
㈢勒甘蒙Lucky Moon　司拜克　151磅
㈣西而的克潑林斯Celtic Prince　求大　155磅
㈤拜羅沙Beruso　抱而　140磅
總時 [illegible]
獨贏 [illegible]
馬位 [illegible]

第四次（一哩四分之一）新馬賽共十四匹馬起步
㈠賽拉司浮雷Silas Wegg　華特　157磅
㈡別脫司惠脫Bitter Sweet　美登　160磅
㈢惠脫朱別利White Jubilee　泡脫亨　155磅
㈣金司朱別利King Jubilee　麥根　155磅
㈤愛國而Equity　派金　162磅
總時 [illegible]
獨贏 [illegible]
馬位 [illegible]

第五次（一哩四分之一）新搖會馬平力賽共十二匹馬起步
㈠勒克拿Lucknow　華特　148磅
㈡愛別休Yebisu　求大　162磅
㈢呢克Neckar　牛葛卜　160磅
㈣雷席勃The Lazy Bird　好格門　145磅
㈤白海而Burhill　克拉克　142磅
總時 [illegible]
獨贏 [illegible]
馬位 [illegible]

第六次（一哩四分之一）新搖會馬皮字平力賽共十二匹馬起步
㈠大科Daikoku　求大　152磅
㈡色浦Sapper　雷蒙　155磅
㈢本拜Ben Bye　老勃生　155磅
㈣南高而脫Nagold　牛葛卜　152磅
㈤愛而勃而The Idle Bird　好格門　155磅
總時 [illegible]
獨贏 [illegible]
馬位 [illegible]
搖彩 [illegible]
副彩 [illegible]

第七次（一哩半）新搖會馬大皮賽共八匹馬起步
㈠腦摩斯Dun Moth　納特　158磅
㈡開亞Kia Ora　恩加那沙　155磅
㈢灰鐵新What Thing　泡脫亨　155磅
㈣蓋摩斯Gay Moth　抱而　152磅
㈤好格孟耐Hogmanay　司拜克　155磅
總時 [illegible]
獨贏 [illegible]
馬位 [illegible]
搖彩 [illegible]
副彩 [illegible]

第八次（七法郎）新馬賽共廿四匹馬起步
㈠唐茄利馬Don Guillermo　華特　147磅
㈡培開而Baikal　美登　150磅
㈢雷特蒙Ruddy Morn　麥雪而　152磅
㈣司刀潑羅司Stop Loss　派金　144磅
㈤惠脫温脫White Winter　泡脫亨　168磅
總時 [illegible]
獨贏 [illegible]
馬位 [illegible]

第九次（一哩四分之一）頭二三等老馬賽共十匹馬起步
㈠克拉門蒙Climbing Morn　克拉克　152磅
㈡勒克司蓋脫Rackylight　小馬勒　152磅
㈢維西洛克Vecherock　開而賈丁　160磅
㈣福愛司Four Aces　求大　152磅
㈤福愛琪蒙Voyage Morn　派而茂　160磅
總時 [illegible]
獨贏 [illegible]
馬位 [illegible]
搖彩 [illegible]
副彩 [illegible]

第十次（一哩半）老馬平力賽共十六匹馬起步
㈠惠脫盎潑羅White Emperor　華特　144磅
㈡哈潑來特Happy Lad　恩加那沙　149磅
㈢地果而衣谷而The Golden Eagle　好而格　155磅
㈣衣福拉脫Evylight　小馬勒　152磅
㈤利福雪Le Forceur　拿特　142磅
總時 [illegible]
獨贏 [illegible]
馬位 [illegible]
搖彩 [illegible]
副彩 [illegible]

第十一次（一哩）新馬賽共十二匹馬起步
㈠紐丟而蒙New Deal Morn　麥雪而　159磅
㈡佛羅拉惠而Florizel　衣克明　144磅
㈢愛浦生Epson　派而茂　155磅
㈣哈拉Hallar　美登　152磅
㈤地沙血而勃The Social Bird　白蘭　149磅
總時 [illegible]
獨贏 [illegible]
馬位 [illegible]

第十二次（半哩）新馬賽共十七匹馬起步
㈠脫温洛Twemlow　拿特　149磅
㈡凱羅沙Caluso　克拉克　147磅
㈢潑令司亞夫司丹門Prince of Staatesmon　司拜克　147磅
㈣沙脫拉脫Sootlight　小馬勒　156磅
㈤立得而夫來Little Fury　倫納　147磅
總時 [illegible]
獨贏 [illegible]
馬位 [illegible]
搖彩 [illegible]
副彩 [illegible]

今日上海春季賽馬第四日預測

大香賓賽

第一次（七法郎）頭二三等老馬賽㈠慢來開特Merry Kid ㈡ [illegible] ㈢蒲來好司Playhouse [illegible]

第二次（一哩）[illegible] Beau Lad [illegible] Four Aces [illegible]

第三次（四分之三哩）[illegible] Blue Peter [illegible] Vivid Morn

第四次（十法郎）新馬賽 [illegible] Raddy Morn [illegible] Diamond Ribbon [illegible] Kings Jubilee [illegible] What Thing

第五次（十法郎）新搖會馬皮字平力賽 [illegible] Ashdown Forest [illegible] Hogmanay [illegible] Antimony

第六次（一哩）新馬愛字平力賽 [illegible] Yebisu [illegible] The Mocking Bird

第七次（一哩）新馬皮字平力賽㈠惠脫朱別利White Jubilee [illegible] Chislehurst [illegible] Bitter Sweet

第八次（一哩四分之一）大香賓賽 [illegible] Bright Eyes [illegible] Solferno [illegible] Rochester

第九次（一哩四分之一）老馬試練賽 [illegible] Opera Eve [illegible] Boston Drill [illegible] White Wine

第十次（九法郎）老搖會馬平力賽 [illegible] The Societydirb [illegible] Le Farceur [illegible] Edinburgh Castle

第十一次（十一法郎）新馬賽 [illegible] Royal Bee [illegible] Sternenfel [illegible] Double Brand [illegible] Dramalla [illegible] Renelagh [illegible]

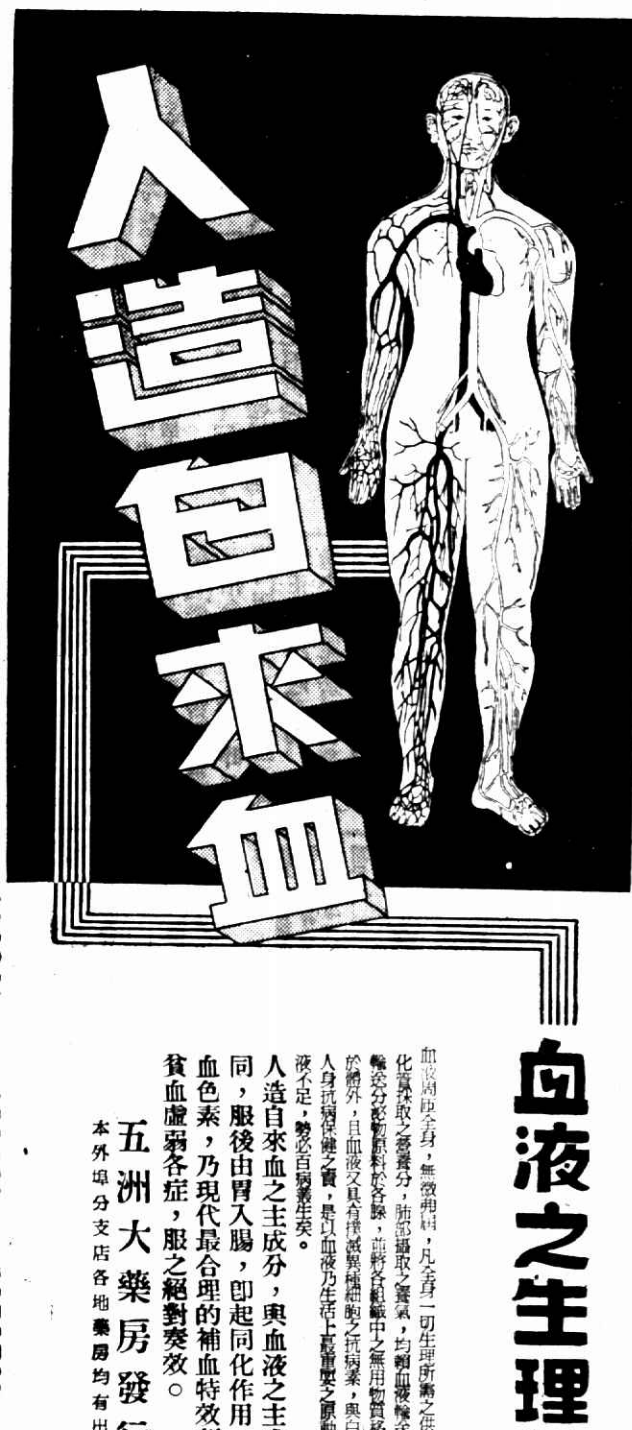

血液之生理作用

血液周流全身，無微弗屆，凡全身一切生理所需之供給，如消化管採取之營養分，肺部攝取之養氣，均賴血液輸送，同時又輸送分泌物廢料於各臟，並將合組織中之無用物質移輸或排泄於體外，且血液又具有撲滅異種細胞之抗病素，與白血球同負人身抗病保健之責，是以血液乃生活上最重要之原動力，若血液不足，勢必百病叢生矣。

人造自來血之主成分，與血液之主成分相同，服後由胃入腸，即起同化作用，成爲血色素，乃現代最合理的補血特效劑，凡貧血虛弱各症，服之絕對奏效。

五洲大藥房發行

本外埠分支店各地藥房均有出售

全新男女結婚禮服出租

天福洋服公司　老靶子路西三六三號　電話四三四三八　詳章備索

男女結婚禮服出租

亨利洋服公司　靜安寺路二七六號大光明影戲院西首　電話三四七三三

聾子能聽話說

美最高法院宣佈

鐵路恩給金不合憲法

因違反法律適當手續、效

◎華盛頓六日路透社電、美國最高法院今日宣佈鐵路恩給金法案爲違憲、此判詞與百萬鐵路員有關、推事羅白資表示法院意見、謂此法案無效、因違反法律適當手續也、此法案未有劃分商業之旨趣與效力、且超出國會權力云云、推事羅白資謂此判詞已確定原則、將來法院關於國家復興法案之判詞、或將受其影響、推事長休士獨抱異見、謂此判詞背離健全原則、而且於憲法之商業條文、以過當之限制云、法案中有一條文、使此法得強迫適用於州際貿易夫全體、鐵路州際貿易未有直接關係者、亦在其內、此節尤爲法院所不滿、法院以爲整個法案不能割裂、故法院惟有認全部爲無效、再此法案

非爲調節州際貿易而設　故據此理由、亦屬無效、又路工之已自願、或被迫而不力或行爲不端而被革除者、及服務年滿自然解雇者、皆得予以恩給金一條、亦爲法院所指摘、羅總統去年六月簽字於此法案時、曾謂此案草擬成、下屆國會須予以種種修改云、法院此項判詞、推事贊成者五人、反對者四人、倘此法案果爲法院所維護、則鐵路公司每年將增多開銷六千萬元、

鐵路股票價格反見低落　華盛頓六日路透電、國會領袖今日密切研究最高法院於鐵路恩給金法案之判詞、尤注意此判詞在國家復興處與社會安全立法案上之影響、參議員羅卑生謂參院委員會將社會安全案與法院判詞合併考慮、而總統符合判詞原則之立法案、參議員波拉與羅格萊二人皆與此兩案有重要關係者、今日皆謂最高法院之判詞、關係甚爲重大云、鐵路方面謂此判詞、因可使鐵路局節省經費、然亦使路局爲難、因勞工方面或將利用法院判詞、而反對將來工資之縮減也、最高法院既判定路員退休恩給法案爲不合法、然今日證券市場之鐵路股價格、反見低落、蓋法院判詞早已爲人料及也、